臺灣日日新報
本日夕刊共十二頁
編輯兼發行人 佐々木
發行所 臺北市榮町四丁目 臺灣日日新報社

社説

結核療養所の設置を急げ
豫防法の精神を生かすため

一

結核豫防法は昨年十一月を以て本島にも施行せられ、更に本年三月には其の施行細則も公布となつて帝國外地に魁けして實施されたのであつた。言ふ迄もなく同法の主として目差すところは結核療養所を設置せしむるに在り、之が爲めに要する經費の二分の一以内を國庫より補助することになつて居るので、其の設置計畫は一に先づ地方團體又は市街庄の公共團體等の施設に俟たねばならないが最近島內に於ては臺南、臺北兩州より之が設置に就て府衛生課に內申して來た。これによると臺南州では約廿三万円の費用を以て百、臺北州では四万円で二十床の夫れ夫れ病床を持つ結核療養所を昭和十四年度に建設せんとするに在り、財政多端の折柄特に結核豫防法の精神に基づきて、兩州が他州に先んじてこの施設に出でんとすることは誠に多とせねばならない。

二

內務省の調査に依れば我が國の結核に依る死亡者總數は、昭和十年度で十三万二千餘人を算し、之に對して既設療養所の床數は昨年五月現在で一万六千床、即ち同死亡者百人に對し十二病床を有するに過ぎない。依て政府は昭和十一年度より向ふ十ケ年計畫として每年二千床の增設計畫を實施しつゝある外、昨年七月更に同法の一部を改正して府縣立結核療養所を設置せしむる途を開いた結果、現在此の種療養所に四千二百七十四床が建設されつゝある。又他面文部省としても十三年度より五ケ年計畫に依て各府縣に約五十人收容の教員保養所一個所づつの設置實現を急ぎつゝある外、健康保險組合に於ても昨年度より三ケ年計畫として全國に合計四百床の結核療養所を建設中であり又六大都市に小兒結核療養所の建設も計畫されつゝあつて、これらの計畫實現せば結核死亡者數の三分の一に相當する療養所病床を得ることとなるのである。

三

目つて本島に於ける結核療養所施設の現狀を見るに松山の五十二病床と赤十字の二十病床の外に、現在松山に增設中の百病床を加ふるも僅かに百七十二病床に過ぎず今之を本島に於ける一ケ年間の結核死亡者數約八千四百人に對比すれば、同死亡者四十九人に對し僅かに一病床といふことになり、同療養施設の貧弱さは全くお話にならないのである。非常時局に直面する現下として斯くの如く島民の體位を蝕みつゝある結核病に對し結核豫防法實施の精神を體し、出來得る限り早く療養施設を爲す事は極めて喫緊事である。此の際臺南、臺北兩州以外の地方團體及び市街庄の公共團體としてはそれぞれ其の財政の許す範圍內に於て積極的に同療養所設計畫を樹つべき秋であると信ずる。

御勅語を拜して

宸襟を安んじ奉らん
松平貴族院議長謹話

【東京二十六日發同盟】松平貴族院議長謹話　天皇陛下にかゝせられましては本日の開院式に際し極めて優渥なる勅語を賜はり誠に恐懼感激に堪へません、勅語を拜しまして第一に「朕カ將兵ハ克ク艱難ヲ排シ」と賜ひ　陛下が如何に戰線に在る將兵に深く大御心を注がせ給うてゐらせられるかといふ事を拜察し國民の一人として恐懼感激に打たれ形容する言葉もありません、次に國民精神と國家總力の發揮の御聖旨に對しましては我々國民は此　聖旨を奉體しまして東亞の新秩序の建設の爲重大な使命を爲さねばならぬと思ひます又「朕ハ帝國臣民ノ忠誠ニ倚信シ所期ノ目的ヲ貫徹セムコトヲ期ス」旨を仰せられましたが國民一般はこの聖旨を十分奉體し日本國民として上、下心を一にして盡忠報國の實を擧げ、もつて上　陛下に對し奉り宸襟を安んじ奉るやう深く期する所がなくてはならないと思ひます、議會に臨むに當りましても勿論この　聖旨を奉體し議員としても本分を竭して行かねばならぬと深く感銘してゐる次第であります

和協一心聖旨を奉體
小山衆議院議長謹話

【東京二十六日發同盟】小山衆議院議長謹話　本日の開院式に賜はりました御勅語のうちに時局に對し臣民の遵守すべき道を御垂示遊ばされましたことは洵に恐懼感激に堪へません、衆議院と致しましては和協一心、東亞新秩序の建設と永遠の平和確保のため一路邁進して聖旨に副ひ奉るべきことは申すまでもありません、この重大時局に際して國民諸君も滅私奉公の誠を竭し國家の大目的達成のため全力を傾注すべきは勿論であります

滿場齊しく感泣
御眞摯なる御語調に

【東京二十六日發本社特電】昭和最初の臨時議會開院式は嘗つて見ぬ深い感銘を殘して二十六日第七十四戰時議會の開幕を告げた、快晴なれど寒氣嚴しきこの日、畏くも陛下には御軍裝を召させ給ひ式場に御臨幸遊ばされるや、議會ずれした古強者も此時ばかりはまるで初年兵の如く感動の面を正す、大臣席には初登院の板垣陸相の軍服姿が目立ち、之も初登院の池田藏相は感激の色一入深い、場に溢るる兩院議員も傍聽者も金ピカ大禮服は全然影を潜め、二三の軍服の外は悉くフロック又はモーニングで建設戰に相應しい黒一色の力強い議場振りである、際觀のアウリッチイタリー大使以下外國使臣も緊張の目を瞠つて何事か囁き合ふ、前回の通常議會開院式に病臥した近衛總理もこの日は元氣で恭しく勅語書を奉呈すれば　陛下には爽に玉音朗々有難き勅語を賜ひ、その御眞摯なる御語調に滿場感泣するもの多く、鞠躬如として松平貴族院議長の手も感動に顫へてゐた、式が終つて陛下

東久邇中將宮に御陪食仰付けらる
豐明殿に召されて

【東京二十六日發同盟】天皇陛下には二十六日東久邇中將宮殿下を始め奉り、前線から歸還した軍務局長町尻量基少將、前參謀本部第一部長橋本群少將、青木重誠大佐等を豐明殿に召され御陪食を仰付けられた

天皇陛下には正午御軍服御姿も凛しく出御　閑院參謀總長宮、梨本元帥宮兩殿下にも御陪席、板垣陸相、寺內軍事參議官、西尾教育總監、松平宮相、百武侍從長、宇佐美武官長以下側近者にも御陪食仰付けられ終つて千種の間において茶菓を賜つた

敵兵を敢然驅逐
汾河右岸地區に沿ふ
山麓一帶で大清掃戰

【臨汾二十六日發同盟】晉西大清掃戰は二十五日拂曉一齊に攻勢に轉じ、同日正午頃早くも汾河右岸地區に沿ふ山麓一帶より敵を掃蕩驅逐した、北方においては敵第六十九師を十門村陣地に包圍する我が三谷部隊の正面攻擊とこれに呼應する平川部隊の敵背なる同陣地北側を迂回する敵後攻擊の作戰は物の見事に成功して同日午前十一時敵は雪崩を打つて潰走した、我が軍は午後四時頃陣地を占領し引續き前進中で臨汾北側に進出した、之により東く中部の谷里村陣地攻擊の我が米川、清水兩部隊も同日正午頃完全に同陣地を占領し、臨汾北側における南北の山麓地帶は完全に我軍に依つて確保された、一方北部の山麓、中山、今、山根の諸部隊も既設陣地に拠つて抵抗を試みる敵第七十一師の大部隊を殲滅しつゝ同日午前十時頃早くも西の線に進出さらに北方目差して猛進中である

雪中の敵陣を猛爆

【臨汾二十六日發同盟】山西省南方臨汾西方の上流西北部山區に向ひ敵第六十九師を掃蕩しつゝ前進中の米川、清水兩部隊に協力する山崎飛行隊は二十五日午後臨汾西方を中心とする南北の敵陣地に猛爆を敢行して積雪の敵陣地を見事に粉碎大混亂に陷らしめた後息をもつかず方向を轉換、同陣地北方四粁前面敵主力の敵陣を急襲し折柄米川部隊の協攻に抗し兼ねて山地に潰走する敵部隊に對し痛烈なる地上掃射を行ひこれを完全に殲滅した

勅語奉答文
衆議院本會議で可決

【東京二十六日發同盟】二十六日の衆議院本會議に於て可決された勅語奉答文左の如し

恭シク惟ミルニ　皇軍ノ威武ハ愈々揚リ第七十四回帝國議會開院ノ盛式ヲ擧ゲサセラレ優渥ナル勅語ヲ賜フ臣等感激ノ至リニ堪ヘズ今ヤ國民滿ツルノ忠誠ヲ致シ擧國一體　東亞安定ノ確立ニ是レ努メ臣等ハ謹ンデ聖旨ヲ奉體シ倍々奮勵聖ノ任ヲ竭シ上　陛下ノ宸襟ヲ安ンジ奉リ下國民ノ期スルモノアルヲ期ス衆議院議長臣小山松壽誠惶誠恐謹ミテ奏ス

に出た衆議院の若い議員達はこの日のこの氣持で議會を續けなければ駄目ですよ、全く涙がこぼれたと語り合つてゐた

第七回論功行賞
六千三百九十九名に

【東京二十六日發同盟】支那事變第七回論功行賞（海軍は第六回）は上奏御裁可を經て二十六日午後七時四十分賞勳局並に陸海軍兩省より發表された、今回の行賞は總人員六千三百九十九名（金鵄勳章九千八百九十五名）、內陸軍六千三百五名（金鵄勳章七十六名）海軍は九十四名（金鵄勳章七十五名）で陸軍は昨年七月二十五日より本年九月二十三日に至る北支、南京、上海附近の戰鬪地で名譽の戰死を遂げ、又海軍は昨年八月二十二日から本年七月八日に至る間揚子江沿岸、南支沿岸、閩州、漢口、孝感、南昌、上海附近の戰鬪に於ける名譽の戰死者並に今回は新に戰病死者も行賞の恩典に浴した

陸軍側

殊勳甲中の主なるもの左の如し

功三旭三　步兵中佐　行本　勇

特に太原北方南陽化附近の戰鬪で十月十七日大隊長を拜命、敵陣の要點菜園山を攻擊するや敢力奮戰せる大隊を指揮し克くこれを奪取し、兩翼の作戰に大いに貢獻した

功四旭四　步兵少佐　增岡重次郎

析口鎭附近の戰鬪で中隊長として率兵克く數十倍の敵を擊破、陣地を奪取、聯隊長をして東方面の攻擊に專念せしめたるに偉功あつた

功四旭四　步兵少佐　永島　貞正

中隊長として徐州に向ふ追擊戰で敵の主陣に向ひ果敢大なる貢獻があつた

功四旭五　步兵少佐　指宿　通泰

石家莊附近の大追擊戰に偉功を建てた

功四旭五　步兵少佐　太田　政明

十餘回の戰鬪で常に第一線に起ち豪膽隊長として克く率下の戰鬪力を最高度に發揮した

功四　步兵少佐　川崎　祐久

上海戰で步兵砲中隊長として常に我が主力部隊の戰勝を作つた

功四旭四　步兵少佐　松井榮喜知

難攻不落の陳家行に決死突擊隊を編成し自らこれを指揮し同陣地攻略の端緒を開いた、その行動は勇敢無比全軍の龜鑑である

功四旭四　步兵少佐　神戶　八郎

機關銃中隊長として陳家行の堅陣攻擊に殊勳を樹てた

功四旭四　步兵少佐　近藤　正信

南京攻略戰に率先陣頭に起ち雨花臺西方高地トーチカ陣地を占領した

功四旭四　步兵少佐　藤井伊之助

陳家行附近の攻擊に當り奮戰

功四旭五　工兵少佐　松田喜久馬

四日、遂に敵有力抵抗線陣地を攻略した、巨馬河の渡河戰で猛火の下、十五時間餘に亙る果敢な渡河作業の強行で追擊隊をして敵の背後に進出するを得せしめ軍の包圍作戰完成の端緒を開いた

功五旭六　步兵少尉　朝日南富士太郎
功四旭五　步兵大尉　大瀬　孝美
功四旭五　步兵大尉　小澤　英範
功四旭五　步兵大尉　千田　忠
功四旭五　步兵大尉　太刀掛守衛
功四旭六（階級不明）　永山　義衛
功五旭六　步兵少尉　杉山　義夫
功五旭六　步兵少尉　村田　彌市
同　同　川崎隆二郎
同　同　河合　卯一
同　同　藤原　奬
同　同　拓植　專一
同　同　小池　淺藏
同　步兵中尉　石端　雄吉
功五旭六　步兵少尉　西尾　勝治
同　同　板倉彌三郎

條約上の責務を無視
國際信義を全く蹂躙
漁業問題責任はソ聯に

【東京二十六日發同盟】二十二日の日ソ漁業協定に關する第八次東鄕、リトヴィノフ會談に於いて東鄕大使は既報の如く安濟區賣買の不當並びに四十漁區接收の不合理を指摘すると共に局面打開の爲め漁區接收についてはソ聯側の希望をある程度まで容れ代漁區を提供せしむるよう要求した、而して我が提案に對しソ聯側にして反省を示すことなく、無條約情態を出現せしむるにおいてはこれに基く一切の紛糾の責任はソ聯側にある旨を申入れ、同月中にソ聯側の回答を要求したが同日夜西大使館參事官はミロノフ極東部長を訪問右要求に基きソ聯側の回答を求めたる所ミロノフ部長は「東鄕大使の提案は何等新なる問題を提供するものにあらず、その際にかけるリトヴィノフの回答は最後的のもので一歩も讓步の餘地なし」とて暫定協定締結につき何等誠意を示すことなく、西參事官は重ねて嚴重ソ聯側の再考を促したが同會談も何等得る所なく終了した、斯くて帝國の方針たる年內暫定取極は茲に全く絕望となつたが、元來我方の要求はポーツマス條約に基き漁業本條約の締結を要求するものであるがソ聯側の不誠意なる態度に依り已むを得ず再び暫定協定締結交渉に入つたもので、事態斯くなるに於いては我方の現狀維持要求は理の當然とする所にしてかかる暫定取極をも不可能に陷れたる責任は一にソ聯が條約上の責務を無視したる國際信義蹂躙の不法行爲に基くもので、その責任が全くソ聯側にあることは極めて明白なものである

大選擧區制を大多數で可決
議會制度審議會總會

【東京二十六日發同盟】選擧制度に關する議會制度審議會總會は二十六日午後一時二十分より首相官邸で開會、選擧制度改正に關する特別委員會の報告を經へ左の答申案を審議に入り

一、選擧權及被選擧權
一、選擧區及議員定數

（現行中選擧區制を改め定數五乃至九人の大選擧區制を採用すること、議員總數は現在通りとすること）の二改正案を付議各委員より質問、午後四時十五分總會した、尚未決定の諸項目については二十八日午前十時から首相官邸で總會を開き決定することとなつた、而して二十六日の總會では選擧制度改正中の中心眼目であり政府側でも強硬に反對を唱へた大選擧區制が大多數の賛成で可決されたので殘された問題はこの答申案に基き政府がこれを如何に議會に提出するかの點に至つた次第である

汪精衞香港へ
河內を出發して

【香港二十六日發同盟】確實なる情報に依れば、汪兆銘は二十三日河內を出發、二十六日早朝香港に到着の豫定であると云はれてゐるが、いづれにしても、汪の河內から香港に赴くことは殆ど確實視されるに至つた、汪の出發とともに汪の股肱たる前宣傳部長陳公博も、最近病氣の故を以て職務を辭し、將來消息を絕つてゐるが、汪の後を追つて同一行動を執るものと見られる

新竹州會

【新竹電話】新竹州會は二十六日午前十一時二十分より州會議事堂に開會、參事會員の改選を行つて後左記事項を決議午後二時閉會した

一、昭和十三年度新竹州歲入歲出豫算更正及び追加の件
一、新竹州稅賦課徵收規則改正の件
一、新竹州手數料規則制定の件

けふの兩院

【東京二十六日發同盟】二十七日の兩院

貴族院　午前十時より本會議を開き勅語奉答文を議決し全院委員長選擧、次で陸海軍將士に對する感謝決議案並に戰病死者に對する敬弔決議案を可決、休憩再開後衆議院より勅語奉答文を奉呈した旨報告して散會する

衆議院　午前十時より本會議を開き全院委員長はじめ各常任委員を選擧して休憩、再開後陸海軍將士に對する感謝決議案、戰病死者に對する敬弔決議案を可決、更に小泉、三土兩氏に對する長年勤續表彰決議を行ひ散會、斯くて兩院とも年內の議事全部を終へ二十八日より一月二十日まで休會す、尚兩院とも戰死者に對する感謝決議案議決に際しては議員起立し一分間多の英靈に對し默禱を捧げることになつてゐる

衆院常任委員長候補者決定す

【東京二十六日發同盟】衆議院の常任委員長候補者は二十六日左の如く決定した

全院委員長　出井　兵吉（政友）
豫算委員長　櫻井兵五郎（民政）
決算委員長　一松　定吉（民政）
請願委員長　土屋清三郎（民政）
建議委員長　青山　憲三（政友）
懲罰委員長　佐保　暢雄（政友）

貴族院豫算委員長 渡邊千冬子に內定

【東京二十六日發同盟】貴族院豫算委員長には渡邊千冬子（研究）、副委員長には千秋季隆男（公正）に二十六日內定した

敵に與へた損害 尠くも二百萬人
事變發生以來の調査

【東京二十六日發同盟】大本營陸軍部では二十六日事變發生以來本年十一月末に至る十七ヶ月間に於ける彼我損害の總計及び鹵獲品の調査結果を發表したが、右に依れば敵の遺棄死體のみで上海戰の八万一千、南京戰の八万三千、徐州戰の十二万三千、北支方面掃蕩戰の九万九千、武漢戰の十九万五千等をはじめとして總計實に八十二万三千三百名に達し敵に與へた損害總計は尠くとも二百万を越すものと推算されてゐる、この間畏き護國の鬼と化した我が忠勇なる將士の數は四万七千百三十二名である、尚主なる鹵獲品の數は現在判明した分は左の如くであるが實際はこれより遙かに多數に上る筈である

小銃	二十万八千
機銃	一万一千
青龍刀	一万二千
野砲、騎兵砲、山砲	六百八十門
迫擊砲	千二百門
戰車、トラック	五百六十臺
客車、貨車	二千二百
小銃彈	千二百六十万發
ダムダム彈	二万發
手榴彈	一百二十万發
砲彈	八十一万七千發
迫擊砲彈	百七十二万八千發

また十一月末現在に於ける北中支戰線は南は杭州附近より臨州、信陽、開封等を經て山西省境に及び安北東北地區に達して全長約一千九百七十五粁、これを世界大戰に於ける西部戰線約七百九十粁に比すれば約四倍、南支方面は戰線四百二十五粁で日露戰役に於ける奉天附近の戰線一百三十粁の約三倍に達してゐる、占據地域は察哈爾、綏遠、河北、山西、山東、江蘇、安徽の全省及び河南の大部、浙江、江西、湖北、湖南、廣東の一部に亙り全面積百五十一万五千七百平方粁で占據地域外の支那本土の四十七パーセント、人口は一億七千万人で占據地域外の支那本土の人口の六十八パーセントに達してゐる

伊ソ交渉成立
領事館の閉鎖

【モスクワ二十五日發同盟】ソ聯政府は過般來イタリー政府との間に領事館閉鎖につき折衝を行つてゐたが二十五日兩國間に交渉成立しイタリーはオデッサ駐在イタリー總領事館、ソ聯はミラノ駐在ソ聯總領事館を夫々閉鎖することに決定した

岩崎中佐が石卷市長に

【石卷二十六日發同盟】石卷市長選擧は二十四日行はれたが決選投票の結果鄕軍分會長步兵中佐市會議員岩崎隆八氏が當選した

天無口

汪精衞の外遊說が國府筋から確認せられたともいふし、祕書曾仲鳴が既に香港に居ることも事實らしい。國民革命當時から蔣と南北兼協との迷路に當つてゐたといふから彼の擧措が疑惑に與へる影響は蓋し尠しとせない譯だ▲國民黨に對する論功からいへば汪は蔣介石の上位に置かれる先輩であり、胡漢民なき後黨第一の元老として重んぜられてゐたのだが、事變後は對日和平論者として身邊の危險を報ぜられたこともあつた▲彼未だ五十四歲わが法政大學を卒へ若くして革命運動に身を投じ、孫文を輔けて東奔西走、廣東政府成るや要位を占めたが、蔣と意見を異にして外遊、その後武漢政府の主席に就任、南京武漢統一政府を樹立後、中央全體會議開催に失敗して下野、李宗仁、馮玉祥等と反蔣運動を起したこともあつた▲一九三二年胡漢民と諜つて廣東政府を興したが、蔣と妥協して南京政府の行政院長に就任。滿洲事變後は日支國交調整に努めたが刺客に襲はれて下野する等數奇の經歷を持つてゐる▲彼今回の行動の眞意が那邊に在るかは不明だが、國共の軋轢を暴露させるに十分で抗日政權は共產黨に庇を貸して母屋を取られ、漸次赤色へ塗り變へられんとしてゐる。而も此抗反蔣政由の民的運動は澎湃として起りつゝあるのだ。

日本中が待ち焦れた感激の書！

著者撮影の詩情豐かな寫眞三十數葉入

四六判二四〇頁・著者裝幀美本

定價一圓　送料九錢

泥濘上の著者（大木特派員撮影）

發行　朝日新聞社

林芙美子

戰線

全篇書き下しの力作！

經濟時事

豫算中心の波動
公債と增税の二ツ巴

豫算の不安を繞り、しかも池田藏相は進んでマイクの前に起つて全國民にも呼びかけて居る通り、機會に於て藏相としては來年度豫算及びそれに關聯する物に關し説明して居るので、政府が今後の財政經濟に對し如何なる態度に出ようとして居るかも大體に於て推察がつく

◇

過般の閣議で正式に決定した來年度一般會計歳出は三十六億九千四百萬円である。これを十三年度の既定豫算三十五億二千四百萬円に比すると一億八千萬円の增加だ。にも拘らず、公債發行豫定額は八億九百萬円で十三年度既定額に比すると、一億九千万円の減少を示して居る。豫算面に於ける歳入の增加は主として經常的歳入の增加に依るものである

◇

が併し、これは單に表面的の觀察であるといふのは、昭和十三年度豫算が閣議で決定した當時は三十三億数千萬円であつたものが、その後幾つかの追加豫算が飛び出して七十三億餘を計上した總額は三十五億円となつたもので、十四年度豫算に於ても今後何かと追加されるであらう

[illegible]十七億円台となり、或はそれ以上に上るかも知れない。そしてその財源は何処に求めるかといふに、結局は赤字公債となつて公債發行額が增えることとならう。十三年度と同じ程度の赤字公債發行額で落ちつけば先づ上乘の部である

◇

しかも、國債は一般會計豫算だけではない。此の外に臨時軍事費の追加がある。それが如何な額になるか想定するのは[illegible]一月二十日頃になるらしいが、臨軍だけで五十億円とも噂されて居る。將來を見越すると正に六十億円である。來年度内の分として既にそれは七十二億円を突破して居る

そのやうに、それに臨軍費の六十億円を加算すると、百二十億円である。今後何時まで膨張が續くか、同時にそれだけ物資の增加を促さねばならぬ。長期建設に乘りだした以上今後とも努力して行かなければならぬ

◇

それだけに公債發行額はまた增加して行くだらう。幸ひにして本年度は公債の發行は極めて順調であつて、今日[illegible]の效果は百パーセントで銀行及び信託預金は增えるし、好結果を收めて行くであらう。今後とも公債の消化は或る程度まで楽観して行く

たゞ問題は財源である。政府は一般會計豫算に於ては增税を行はないが臨軍費支弁の爲めに一億五千万円か二億円の增税を行ふであらうことを池田藏相は公約と内示合に於て表明し、同時に全般の税制改革(それは無論負擔の公平を期するとかする)を實現すると同時に增税をも意味すると思はれる昭和十五年度に斷行することも明めかして居る。本年度から來年度、來年度から來々年度と次ぎく發行されて行く公債が限りなく消化されて行くか、同時に又「税收入も增えませう…」と藏相は述べて居るが、來年度以降の增税の割合に税收入が增えて行くかどうか、それは今後の經濟界の狀況如何に依つても變化するだらうからその成行きには注目すべきものがあらう

信用組合の金利
引下標準率を申合せ
臺北州下組合長會議で協議
一月より實行を期す

既報の如く臺北州下信用組合長會議は、去る二十四日午後一時より州會議室にて開催せられたるが、何分金利引下の問題は組合經營上の影響甚だ重要なるため協議に際しては、結果標準金利を左の通決定し、明年一月を期し、高率の組合は可成速に此標準に近寄る迄に引下を斷行し、國策の線に沿うて益々産業組合として後の使命を全うすることを申合せ、五時終了を告げた

金利引下標準利率

貸付金	有擔保 歩	無擔保 歩
市街地信用組合	二、〇	二、三
農村信用組合(市所在)	二、一	二、四
同(郡所在)	二、二	二、五
貯金	當座 小口 歩	定期 一年 歩
市街地信用組合	〇、四 〇、八	四、〇 四、五
農村信用組合	〇、四 〇、九	四、四 五、〇

同 〇、四 一〇 四、五 五、〇

臺灣軌道決算
配當八分据置

臺灣軌道株式會社の第三十九期定時總會は、廿三日午後一時臺北本社事務所で開催、取締役中村一郎太郎氏議長席に着き、取締役一同、本、是枝、監査役岐頭、綱島氏列席、出席株主委任狀五十二名、此の株數一萬五千八百六十株(總株主九十八名、二万株)に達し本年六月より十一月に至る下半期の營業報告、財産目録其他原案通り可決されたが、利益處分(配當年八分据置)は次の通りである(單位円)

當期利益金	三五、六三〇
貨物自動車營業費補給金	一三、七一六
差引利益金	二二、九一四
前期繰越金	六、八三六
合計	二八、七五〇

内
法定積立金	一、五〇〇
退職慰勞金	一、五〇〇
株主配當金(年八分)	一六、〇〇〇
後期繰越金	七、七七〇

因に右の内自動車運送營業補給金は新竹州自動車運送會社設立に伴ひ之に投合してトラックを讓渡し、自動車運送事業(物品運送)を廃業したので、その差額金を意味するものである

毛皮類の統制
滿洲國で制定

【新京二十六日發同盟】滿洲國政[illegible]

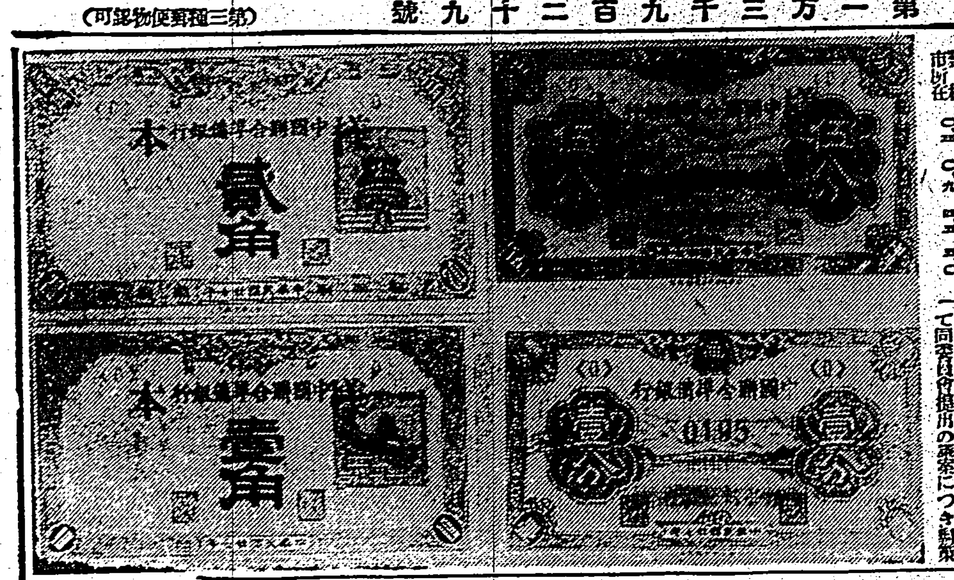

聯銀小額紙幣

寫眞は中國聯合準備銀行發行の新小額紙幣貳角(二十錢)壹角(十錢)伍分(五錢)一分(一錢)

黄麻浸水池費用
新麻袋より捻出
米庫聯合會で申合す

台湾五州米穀産業組合聯合協會では二十六日午前十時より台北市太平町の台北州米庫利用組合事務所に各州米庫代表九名参集して理事會を開催、二十七日の台湾移出米穀包裝用麻袋配給統制委員會を[illegible]前に[illegible]ての同委員會提出の議案につき協議を協議した結果

一、浸水池設置費補助に關する件 新麻袋の麻袋規格價格一枚四十六錢一分を麻袋六十二錢となつてゐるので新麻袋の配給に當り若袋との差額十六錢を黄麻浸水池費として負擔に訴求すること

二、麻袋配給の円滑を期する件 配給統制委員會にて各州への割當決定後當該配給されるまでに長時間を要するので適に配給する移出局に陳情のこと

三、古麻袋を再検査の上使用延期の件 丸古印の適用を一月一日より使用禁止のこととなつてゐるが相當在庫があるので再検査の上使用延期方陳情の件

四、ゴムロール配給の円滑を期する件 現在產組協會にて配給統制をなしてゐるが配給円滑を缺く嫌ひあるので今後の配給円滑を陳情のこと

と決定午後零時半終了、續いて一同は米穀局を訪問し一、二、三を一括陳情し次いで產業組合協會を訪ひ四の件を陳情した

經費百七十萬圓
米、砂糖麻袋より徴收

來年度は島内二大農産物の米及び砂糖包裝用の麻袋原料黄麻の自給自足を目差して殖産局では全島の栽培面積を二万五千甲に擴張せしめる栽培奨勵計畫を確立したが、之に伴つて黄麻を原料の洋麻にするには多數の浸水池を要するので之に要する經費を來年度豫算に要求したが財務局の査定に於て削除されるに至つた、然し同浸水池は黄麻の增產に不可分のものであるので之が經費捻出方法を研究の結果麻袋の如く麻袋需要者の協力を得て、五州の米庫利用組合產業組合協會、製糖會社が浸水池築造に要する經費約百七十万円を負擔することとなつた、負擔金の割當方法は來年一月一日より配給される新麻袋より徴收開始することとなり、米麻袋は大體新袋一袋につき十六錢と内定したが砂糖袋の分と共に二十七日の米包裝配給統制委員會に於て決定を見ることとなり成行き注目されてゐる

國庫歳出入現計
十月末現在大藏省發表

大藏省發表=十月末現在昭和十三年度國庫歳入歳出現計は次の如し(單位千円、△印減)

	本年十月	前年同期比
△歳入		
經常部	九五三、一五八	一七四、二三二
臨時部	七〇二、〇四	五五二、五三
計	一、六五四、九九二	七二七、九六六
△歳出		
經常部	七〇二、六〇三	三八、七五〇
臨時部	八五四、七〇七	一二三、二五五
計	一、五五七、三一一	一五一、八六五

であつてそのうち普通歳入の主なる内譯は前年同期に比し租税收入六一億五千二百万円增、官業および官有財產收入二百万円減、官業および官有財產收入二百万円增、日本銀行納付金百万円增、臨時利得三二千九百万円增となつてゐる、なほ租税收入のうち所得税は戰局關係によつて一億六五百万円の增收となつてゐるが通行税、関税、取引所税、有價證券移轉税、印紙税などはそれぞれ減少となつてゐる、すなはち普通歳入の主なる内譯左の如し(單位千円、△印減)

	本年十月	前年同期比
一、租税		
所得税	三四一、七六八	一〇四、七七七
地租	三〇、九二一	一、三四八
營業收益税	四〇、六九九	一一、二二四
資本利子税	一五、七五二	三、一七二
法人資本税	六、七〇六	六、三〇三
相續税	八、九一三	二、八六八
鑛業税	一、四四〇	八六八
外貨債特別税	一、三八〇	△四一
酒税	四〇、七六六	一四、六六二
清凉飲料税	三、四九六	七
砂糖消費税	五五、七〇三	一四、〇三一
織物消費税	二〇、四四一	三、〇六一
揮發油税	六、六九六	△一、三三一
取引所税	四、四〇七	△三、九六三
有價證券移轉税	一、二五〇	△二二一
關税	八〇、八二一	△六、九三二
噸税	一、二三一	△三八九
營業税		
發券銀行券發行税	三三	一〇一
計	五九六、九六一	一五三、一六三
一、印紙收入	四三、七六六	△六、〇三〇
一、官業及官有財產收入	六七、六〇七	二、四八二
一、日本銀行納付金	一、一〇六	一、〇六七
一、臨時利得税	四二、四九一	二六、〇〇〇
一、利子配當所得税	四二、四九七	四〇、四九七
一、公債利子税及び社債利子税	五、八〇〇	五、八〇〇

一、酒類税	四、一九五	四、一九五
一、入場税	一、四九九	一、四九九
一、特別入場税	二〇七	二〇七
一、物品税	三、八六七	三、八六七

花蓮港廳下の
豚增產五年計畫

花蓮港廳下に於ける農村の豚の飼育數は三万二千頭にすぎず而も一年一回は一頭各二万頭豫定、廳では一万頭に上り四年を通して島内生産を改善して南方面より移入するもの數千頭に及んでゐる、明年七月の築港竣成後にあつては人口の激增に伴ひ豚肉の需要も急激に增加し移入豚の自給を缺き豚肉市價の騰貴を來すこととなるので、花蓮港廳では右に對する豚の需給を圓滑ならしむる爲め明年度以降五ケ年計畫を以て種豚の改良を圖ると同時に豚の養殖豚計畫を樹て五ケ年間に現在の飼養頭數を倍加すべく種々研究中であるが、先づ廳産業課では郡を通じて各部落の養豚組合及び花蓮港養豚組合聯合會に對し純良種豚の配付を實施して飼育の方法を指導し又一方には種豚の貸付業務を開始し種豚の增殖を圖り、各部落の養豚組合に對しては、養豚の施設を設け養豚購入の資金の融通を圖ると共に養豚飼育の市價の變動に備へ一面には畜産業者の相互扶助組合を組織して一層の增產計畫を確立する方針である

移出木材も
船腹不足で大惱み

臺灣より内地仕向けの木材は大部分紅檜、臺灣扁柏で、從來同材の大阪移出量は七千五百立方米、東京へは五千立方米であるが、船腹不足の關係で昭和十二年度分が漸く去る十一月中に移出を終へた程度で從つて昭和十三年度分の移出豫定量一万七千立方米、價額にして約一百三十万円のものは年の瀬に迫る今日まで船腹が無く未だ一立方米さへ移出されて居らず、島内の木材商は悲鳴を擧げて居る、かかる狀態から内地の扁柏材は品ガスレとなり、この九月頃より尺メ三千六錢、五十錢のものが二円方に上向いて三円八十錢を見て居る状態で、島内の木材商もこの移出が出来ないで居るのである、殊に府營林所と島内木材商との取引は既に終つて居るので營林所としては商品は受けて居ないが、之が爲め木材商は契約高の半分位しか貯木場から引取つて居ない狀態で、現今の船腹不足は本島木材取引にも腐心をきたして居る

正米市場け
ふ大納會

臺灣正米市場では二十七日午前十一時より同市場會議室に於て恒例の大納會を擧行する

政府預金部現狀

十二月十五日現在大藏省預金部狀況左の如し(單位千円、△印減)

貸方の部	金額	十一月卅日現在に比し增減
種別		
郵便貯金及び振替貯金	四、四三五、四四六	二三、〇四〇

借方の部		
國債證券	三、一四八、二一三	六、九二〇
地方債證券		
外國債證券		
興業債券		

その他證券		
貸付金		
内地預金		
在外預金		
預金部支出金		
合計		

長糯蓬萊も
積止めを解除(高雄)

高雄港に於ける移出米積出し船腹は最近入港船舶乏しく鉄道驛では積出不足に悩んでゐる程であるが、蓬萊米もやや減少し、二十五日は蓬萊米四万二千百七十六袋、在來米七万九千十三百九十三袋、合計約十二万袋となつた。よつて鐵道部では二十五日夜より高雄向けの蓬萊米長糯米の滯貨積みを許可した、これで現在の積止めは基隆向けのみで、台中州下の蓬萊及び台州の高雄出し丸糯のみとなつた

島内商況

臺灣正米市場

	中	先
▲一期蓬萊 後場 當	不申	不申
▲二期丸糯	三〇〇	三二六
	三一五	三三〇

臺米現物相場

	前日比	昨日
北部二期蓬萊米	三安	二二、〇七
中部二期蓬萊米	五安	二一、一五
南部二期蓬萊米	三安	二一、八〇
北部二期丸糯米	一〇安	二三、七一
中部二期丸糯米	八安	二三、三二
南部二期在來米	同	二一、一三
南部二期長糯米	同	二一、八〇

内外商況欄(廿六日)

米期

買上に内鮮賣物薄
閑氣配は大體碇り

堂島閑氣配

【大阪廿六日發同盟】二百万石買上を控へ内地米は刻々と上昇を示して居り、朝鮮も勢力の買入を始め共販も買賣に依つて買勘定も示し、更に東京も手堅い爲め閑相場は大體碇りの唱へである

堂島雜觀

【大阪二十六日發本社特電】大納會を控へた堂島はジキ逆の顔も見えないが然し此の暗がり中せないのである▲といふのは二百万石の買上げを年内に控へ正米界の動向に大なる關心を持たれるからである▲國が正米相場も勝る平穩とある、然らば買上げに成功すれば期米建との間にまだ四十錢位のものとなる、正米の時價を保持するが、だから今でも百万石買上げは出來る、若し時價より二十錢方上位に買上げて見れば問題でない▲つまりなるならば今でも仕事が出來るといふ事であるから期米は平穏

米界餘聞

【大阪二十六日發本社特電】買上げは好人氣で商人筋を始め地方筋の委託もある模様であるる見込みであるが要は政府の引取り如何であらう▲産地は買上げ接近と共に賣物皆無で十高の見當▲即ち佐賀四等二十四円七十錢、宮崎四等二十四円八十錢、防長四等二十四円十錢、大分丸三等二十五円十錢、兩備四三等二十五円十錢、丸十朝鮮三等二十五円、丸十錢と二十四円、丸仁四等二十五円四十錢、角長三等二十五円四十錢を唱へてゐる

東京期米後場

		當	中	先
寄	三六、五一	三六、五三		
引	五四	五六	五三	
高	五四	五六	五四	
安	四九	五一	五一	

東京期米跡氣配

十五錢 [illegible]

砂糖

入荷增加
に現物安

【大阪二十六日發本社特電】「清算一」實需不振に現物安から一丁安四丁高と區々に終りあと東京凡化に小浮動日

「現物」【大阪二十六日發本社特電】分蜜は入荷增加にだぶつき状態となり反落、精糖は入荷見込で投げ物に崩落

大阪砂糖清算後場

一限	三三、〇〇	一三、七六
二限	三三、七六	一三、七七
三限	二四	

大阪砂糖現物

△分蜜TAB	二〇、三〇
△精糖ST	二三、〇〇
MS	二三、四〇
△耕地白糖A双	二四、二〇
△角糖	二四、四〇

穀肥

神戸豆粕後場

十二月限	五、六九	
一月限	六、六五	
二月限	六、五五	
三月限	六、五五	

神戸穀肥相場

硫安自家物三八、一〇　大豆現物一〇、三五　豆粕現物四、三〇　過燐酸三、三〇　人造鍋肥八、七　[illegible]

下關麥粉相場

綿ダイヤ印五、一〇　鶴印五、〇八

大連特產前場況

【大連二十六日發同盟】大豆は賣物なく寄付見ずに終れたが、アト閑散で油は邦商筋の買に高い、豆粕は邦商筋の買ひ氣配にマバラ買ひ

大連特產後場

大豆現物	六、五八
十二月限	五、四

絲況

大阪綿糸後場

二月限	二〇四、一〇	二〇四、二〇

大阪棉花後場

二月限	五三三、〇〇
六月限	五三三、五〇

大阪重要商品

綿ゴム現物	六〇、六〇厘	
木材文印現物	不明	
モスB一現物	一七七、五〇	
人絹市中地	一四八、〇〇	
人絹市人C	九一、〇〇	
綿糸一分	四〇、五〇	
ネル九〇年地	不明	
綿糸新現物	九八、四〇	
綿布新現物(金巾)	二〇〇、四〇	
晒綾一分	[illegible]	
鉄板黒三	[illegible]	
平板	[illegible]	
銑鐵	[illegible]	
木材米松大角	[illegible]	
毛絲	[illegible]	
北海小豆新三	[illegible]	

東京市中コール

【二十六日本社特電】

	最高	最低	中値
翌日拂	〇、〇〇	〇、〇〇	
月越物	〇、〇〇	〇、〇〇	

日銀帳尻

【二十六日本社特電】(單位千円)

發行高		
正貨準備		
貸出		
預金		
限外發行		

株式

長期休會材料なく
新東始め弱保合

兜町前場況

【東京二十六日發同盟】大納會に直面して新規材料なく、長期市場の休會勞へ小口の手仕舞商内のみで新東は休日前の大阪安を受けて寄付き以下放れてアト保合ひ其他の諸株も總じて軟弱保合の程度であつた

兜町後場況

【東京二十六日發同盟】引續き新規材料乏しき爲め小口の手仕舞商内のみで閑散な場面を示してゐるが、鐘紡東洋等の爲め小鞘み商状を呈せる爲を受けて新東は僅いて頭重く一段の引緩みを示した

東京短期後場

	寄	引	高	安
東新	一二六六	六二	七〇	六二
大紡	六九九	一	九九	九五
鐘紡	一四三八	三三	三九	三〇
帝人新	九〇二	〇三		
東レ新				
日魯	五五四	五六	七九	七九
日産	七五二			
日郵新	六一一			
郵船新	四五一	五一		
芝浦工				
石川島				
日立	六八〇八	七六〇七	八一	七六

大阪短期後場

	寄	引	高	安
新東	六六六			
東電				
東鐵				
北炭				
[illegible]				

大阪短期跡氣配

新東	二一六、〇
新新	六六、六

大阪短期取組

【二十六日本社特電】

大新	賣方二九店	買方四七店
紡新	賣方三一店	買方五三店
東新	賣方四八店	買方二八店
帝人	賣方三二店	買方二四店
東洋	賣方三一店	買方五五店
商船	賣方二〇店	買方五三店

《北濱展望》

【大阪二十六日發同盟】休日明けの今朝は節日なく押迫つて仕舞つたので、最後の五分間で稍々現在よりも高値納會となるのではないかと希望を繋ぐものもあるではないが、現状とも頗る目東新の崩れ売りを錯り新東も自二十六日に佐かに五十錢方の小高を見せたのみで遂に一円以上高き氣配を見せた場合から相らず氣力を改めず百円十二円六十錢と不勢を示した

東西南北

經濟人の時局認識が深まり出征軍人への感謝の念が高揚するにつれて國防獻金に、恤兵獻金に、將た軍人援護獻納金に事業會社や民間有力者の醵出額は次第に大口となつて行く傾向がある▲三菱商、大日本、明治の三大製糖會社が百万円宛合計三百万円を國防獻金に軍人援護會へ獻納したことも昔りの事ではないが、臺北の會社や個人の分だけでも先づ義務輸送(前台湾鐵道會社)が創立三周年記念として國防獻金に一万円、軍人援護會に一万円合計二万円を獻納してゐる▲又台湾元舊行社長東田榮吉氏は百貨店開業九周年記念として國防財團軍人援護會に金一万円、臺北市出征軍人遺族慰問に金五千円と外に郷里山口縣岩國の出征軍人遺族慰問に記念會館建立費に金五千円合計二万円を獻納してゐる▲又新井耕吉氏は恤兵金一万円を獻納し次郎氏は恤兵金二万円を獻納し太田組代表者花屋郎郎氏は恤兵金二万円、國防獻金に一万円、臺北州に一万円を獻納した外、今度台北州で扱つた同州下の國防獻金七十万円の中へ臺北州下の土木建築工業關係者の一人として一万円を獻納し、之を合せて金三万円を醵出してゐる▲それから日糖商會社長小林宏次郎氏が既報の如く軍人援護と貯金事業に合せて三万円を獻納してゐるが恰も本年は臺北市同同業組合三千周年に相當し、その記念の意味も含まれてゐるやうだ▲國家總動員法第十一條の發動は事業會社の配當を抑制して積立金の社内保留を多くすることは疑ひない傾向である、而してその社内保留金は國家の爲め役立つ方面に一部利用され、公債買入れに向けられる部分もあらうが國防獻金に、恤兵金に、或は軍人援護に獻納される部分も少くないから▲しかも次々に大口が現はれそれが事業會社の有力者たる民間有力者の間に多くなり、今後の獻金額は益々大口となつて行くのでないかと思はれる

くすりをあわせます
處方調劑
致します
臺北市榮町四丁目十一番地
信生堂藥房
電話三一八九番

慰問袋に
高砂香水
蚊除香水 ・八〇
角小瓶 ・五〇
ポケット形 ・五〇
高砂香料株式會社製
元賣捌 一手販賣
辻利茶舗
臺北市榮町二丁目
電話七八八〇・二〇九四番

喪中ニ付年末年始ノ御挨拶御遠慮申上候
謝春妹
伯公岡犀前

喪中ニ付年末年始ノ御挨拶御遠慮申上候
臺北市京町一ノ四九 電話三九九八番
秋山内科醫院
秋山爲夫

喪中ニ付年末年始ノ御挨拶御遠慮申上候
臺北市末廣町三ノ七
湯本隆治

喪中ニ付年末年始缺禮仕候
基隆市義重町二ノ八
黄清俊
(永旺)

喪中ニ付年末年始缺禮仕候
北門町三番地
田中食料品店
田中彌市

ダンダンは
風の妙藥
發賣元 臺北 信生堂藥舗
東京市本所區 大木合名會社
代理店 大阪市 同 支店

▼各藥店にて販賣す▼

大阪商船
香港行 [illegible]
上海行 長沙丸 [illegible]
[illegible]

近海郵船 基隆出帆
門司 神戸行 [illegible]
[illegible]

辰馬汽船 出帆
長宮丸 廿七日 基隆
[illegible]

大連汽船 基隆出帆
大連直行 山東丸 一月二日 午後五時
山西丸 一月十七日 午後五時
丸一組

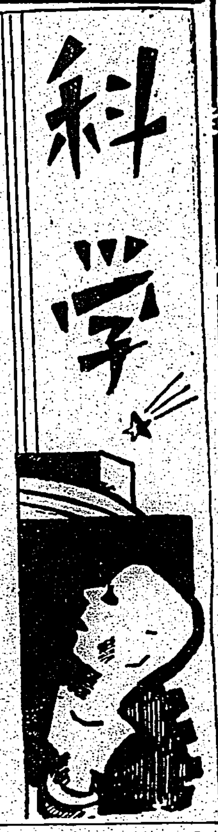

體重大なる者が長時間歩行する
自由歩行の個人差の研究
公衆衛生院生理衛生部　白井伊三郎

従来歩行のエネルギー消費量は殆どすべて體重単位で取扱はれて来た、即ち歩行単位（一米の距離を一瓩の體重の人が歩行するに消費する瓦斯量或は酸素の量）或は（歩行動作による酸素消費量の増加を歩行単位の増加で割つた商）等はその代表的なものである。

×

従つて多くの歩行実験の報告においても、歩行単位の所要消費量が被験者の體重の差異によつて相違することのみに就てしか述べられてゐない。

然るに先に古澤博士が歩行に当つて身長を考慮に容れることは、恐らく重要な事と述べてゐる如く自由歩行のエネルギー消費量は身長と體重との或種の函数として現はし得らるものと考へるのが妥当（?）の如くである。

×

ところで私は所る體格の差異が自由歩行時の酸素消費量の上に如何なる影響を及ぼすやを知らんとして、自由歩行に於ける速度別の酸素消費量、歩数並に歩幅、比較的長時間継続し得る上限の速度と其の持続力、並にその際の酸素需要量の時間的経過等の個人差を観察した。

×

被験者は體格の異る五名の成年男子で、一定の服装をし、一・八〇米の直線歩道及び一周一〇〇米、長軸の長さ五〇米の楕円に近いコースの二種の歩道を選んだ楕円コースの場合歩速の測定には長軸に直角に四〇米間隔に二本の線を引き、被験者が之等の線上を通過する時間とその間の歩数を計測した。

×

長身痩躯者は短軀肥満者に比して自由歩行時のエネルギー消費量が著しく経済的である。然しその故のみを以て歩行能力は前者が優秀であると断定するのは餘りに皮相な考へである。なんとなれば総ての動作、特に行作等に於ては作業量の絶対値の大なること、及びその作業時間の節約と云ふことが問題となる。即ちエネルギー消費量の如何と云ふことよりも、寧ろ各人の長時間継続し得る上限の速度と、その持続力が重大な意義を有するのである。

×

諸種の個人差の研究により次の如き結果を得た。

一、自由歩行に於けるエネルギー消費量は低速に於ては、大體被験者の體重に比例して増大したが普通我々の用ゐてゐる速度以上にては、體重とは無関係に長身痩躯者程一定速度に対するエネルギー消費量は僅少であり、又この差異は速度の増高に比例して著しく大なる値を示した。

二、自由歩行に於ける各人の歩数歩幅の組合せは一定に規定されて居り、その組合せの差異はエネルギー消費量の個人差と密接な関係を示した。又自由歩行における歩数、歩幅の協調を保持し得る上限はエネルギー消費量の個人差とは無関係であつた。

三、比較的長時間継続し得る上限の速度並にその速度に於ける作業一時の持続力は大體體重の重いもの程大なる成績を示した。

従つて歩行作業に於て身長が至闊長の大なることは確かに有利な要約であることは疑ひないが、更に體重、恐らくは筋の全量の大なる事が附加せられなければ歩行能力の優秀を誇る事は出来ないと考へる。

科學小話

地下一万尺（?）まである住家が――現代ならば決してめづらしくないけれども、最近ペルー・インデアンの古代村落址から發見された

× ×

インドでは、布は二二パーセントまで未だに手織で織られてゐるが、支那では七五パーセントまでがこの方法によつて造られてゐるといふ

健康相談
産後の内膜炎

(問) 産後の内膜炎の療法並びに帯下の療法を御教へ下さい（二林且子）

(答) 産後に来る内膜炎に連鎖状菌、葡萄状球菌、大腸菌等の細菌感染に依る限局性の炎症と云ふべき細菌性内膜炎と、胎盤、胞衣、脱落膜等の組織が残り、それが分解腐敗してその刺戟に依つて起る所の内膜炎があり、後者は要するに遺残物を排除すれば治癒するのであつて保存も必要です。即ち安静にし、便通を整へ、灌腸を行ふ等の手当に依り治癒します。然し前者即ち細菌性の者は療法を誤ると全身性の敗血症を起すこともあり、慎重を要するので何れにしても一度婦人科医の診察を乞はれる事です。帯下は内膜炎が治れば消失するでせう(邦)

宇宙線による猛烈なエネルギー爆發
英國で驚異的事實を探究

宇宙線が地球上に到達するとき生ずる原子エネルギーの爆發は、非常に驚くべきもので、一箇の原子の爆發はその破片を六五呎四方の空間に充満させる程のものである

といふ新しい事實が、最近の宇宙線研究によつて明らかにされた

英國マンチェスター大學の物理学教授ジアノシイ及びローヴエルの両博士の研究がそれで、両博士は、その實験したエネルギー爆發装置と、爆發状態を撮影した寫眞について述べてゐる。それによると二五〇呎の距離を隔てて置かれたが、しかも、宇宙線の爆發状態は非常に鮮明さで撮影することが出来た

×

原子の爆發の或ものは三万以上もの異つた方向への破片飛散を示してゐる。かくして両博士の結論するところによれば、たつた一個の原子爆發で一万兆電子ヴォルトといふ驚くべきエネルギーが發散されるのである

この一万兆電子ヴォルトといふエネルギーは、人間による人工的可能性を遥かに絶したものである

×

現在サイクロトロンのやうな人工原子破壊装置によつて造り出されるエネルギーは千五百万電子ヴォルトにも達しない。ローレンス博士の設計にかかる有名なカリフォルニア大學の原子破壊器でさへ、其造り出すエネルギーは僅か五千万電子ヴォルトに過ぎないしかるに宇宙線の爆發によつて造り出されるエネルギーはその十億倍にも達するのである

軍擴の米國で新鋭爆彈の發明

最近アメリカで、新しい爆彈の考案が二つ公けにされた――世界的な軍擴競争の波が次第に高まりつつある今日、誠の耳にもピンと響くニュースであるが、その中の一つは先端に小さな翼型プロペラを備へてをり、他の一つはゴムバンドの作用を利用したものである

――×――

第一のものはプロペラの回転によつて、投下直後極めて鋭敏な、しかも安全な操作と爆發により發火の準備が完全に行はれる。發明者ハロルド・ブレイトン氏の語るところによれば、氏は現在の爆彈に用ゐられてゐる發火装置が甚だ複雑で、多くの危險な操作を必要とし、従つて費用も非常に高価なものとなる缺陥を改良せんとしてこの發明に没頭したのであるといふから、簡単且つ安価を誇るのもまた宜なりといはねばなるまい。

――×――

この新しい爆彈にとりつけられるプロペラ式發火装置は爆彈が飛行機の胴體を離れるや否や、自動的に作用を起す。小さなプロペラが廻轉しはじめる。地上に到達するまでの時間に應じて、漸次一箇のスクリユーが廻轉し、このスクリユーは爆彈が丁度地面に到達した瞬間に發火爆發させる仕組みになつてゐるといふ。

――×――

次にデール・ケーザー氏によるもう一つの發明もやはり發火装置に関するものであるが、しかし、この方はその目的とするところを全然異にしてゐる。すなはちこの發明においては、最初爆彈が地面に衝突した時には、爆彈の外被の一部分だけが破裂するやうな装置になつてゐる。

――×――

その後に特殊なゴムバンドの力によつて發火装置が働くと、ほんものの爆薬が猛然と炸裂するのでその際の破壊力の驚ろさは實にすさましいものであるといふ。而して米國陸軍某有力者の言によればこの發明は地上兵力との協同作戦において、爆彈の効果を最も有力にさせ得るものといふことができる由で、なほも引続き研究の遂行が希望されてゐると。

植物の種子を大型にする方法

カーネギー研究所のブラケスレー博士は最近植物栽培の将来にとつて頗る意義深い實験、研究の結果を公表したが、博士等によれば植物の細胞中にある染色體の数を倍加させることによつて普通の種類よりも遥かに大型の種子をつくり出すことができ、また一般に植物そのものを大型にすることも可能であるといふ。

博士はこの目的のために、コルクシン（学名 colchicum autumnale 中に含まれてゐる素白色無臭の苦味有毒アルカロイド）を種子に與へ「超染色體」を創造することに成功したのである

更に博士の意見によると、超染色體のもたらす効果には、普通の方法では不可能な程度の大型の花をつくるとか、菓の香や強さを増すとか、緑色を増進するとか、種々の業績がある。また博士はコロンビア大学のシンノット博士の協力を得て、南瓜や蕃茄の染色體の数を増し、時は通常よりも短くて太い實が生ずることを發見したといふ。園藝家の聞き逃がせないニュースである。

雑誌紹介

▲主婦之友(新年號) 生活設計を實行して幸福な家庭を建設した夫婦の體験座談會、寒と兵隊の火野葦平軍曹の兵隊通信、笑傷天狗スター一の新春明朗大會、故國の合唱（石坂洋次郎）幼き者の旗（氏原大作）路傍の石（山本有三）その他一流作家の小説、名流家庭記事を満載、母性読者は和服裁縫一切の急所図答問答、妊娠と安産と育児月々の心得、冬の温かい経済料理五百種、愛国読本、早取大晦双六等（〇・九〇、東京市神田區駿河臺一ノ六主婦之友社）

貧血と胃腸病なら植物精で治る

エヂプトの古墳の中から發見された麦粒が芽を出したといふ話がある。本當とすれば麦粒の生命が、数千年もの間、古墳の中に保たれてゐたことになるが、これは眞偽さだかではない

ところが、次に述べる話は正眞正銘の事實談である。

滋賀県善水寺村の某寺にある薬師如來が一千年を経過した今日、表面の漆に亀裂が生じたので修理にかゝつたところ、如來像の胎内から意外にも籾約一升があらはれた。

この籾を試みに播いてみると、愕くべし、籾は見事に芽を出し成長しはじめたのである――千年の永い間、あの小さい籾が如來様のお腹に生きてゐた事實は、籾粒の中にひそむ生命素、即ち植物ホルモンの作用であると解釋されよう。

植物ホルモンは、植物にホンの微量ふくんでゐるだけで植物細胞にはたらき、植物の生命を保ち、また傷害を治したりする貴重な成分であるが、この植物ホルモンの細胞賦活力を人體に應用して病衰細胞を更生せしめる研究を完成した日本微生物研究所の功績はたしかに誇るに足るものと私共は信じてゐる

この良薬をまだ知らぬ病者ありや

ネオネオギーなる薬物は、生命力旺盛な特殊薬用植物から強力なホルモンを多量に蒐めこれに貴重薬を加へて創りあげた實にめづらしい強壮剤である。

効能については兀々と述べないが胃腸にはまつたく良い。消化力のない胃腸、痛む胃腸、ゆるんだ胃腸、そのほかの胃腸病をよく治し、新鮮な血を殖し、血の循環をよくする。しかも細胞から強くするため全身的に強化され元氣づいて、病衰體が回復してくるので、胃腸病や貧血の驅病中、病後の衰弱などには、このネオネオギーはまつたく今迄にない良薬と云れてゐる

試せばわかる　血色良化と元氣づく事

植物ホルモン薬ネオネオギーを服みはじめると、胃腸の組織から丈夫になり機能が増すので、食慾が旺んになり、食事がとても美味しくなる。血の循環が盛んになつて顔の血色が良くなるなどの反應が判るが、そのほか、これからの寒さに向つて腰、足腰が冷えて困るといふやうな人でも、この薬の作用で體の内部から温まり、とても寒さが凌ぎやすい。

だいたい貧血や冷えがちの人は、體質的に弱く、ホルモン分泌なども異状のある場合が多いが、ネオネオギーを服用すると、栄養が全身に行渡り、血行も良くなる。全身的に機能が活潑になりホルモンの分泌を調へられるといふやうに體質的に良化される結果、冷えがちの弱い人も、冷えを忘れ非常に體の具合がよくなるのである。

何となく元氣ない人、根氣に乏しい人、常に病氣ばかりしてゐる人、かやうな人もぜひ一度試されたい。頭に力づき、元氣づいてくることは、ハツキリと自覺されるのである。

購入の注意

正價 三百六十個入(一月分)二圓、九十個入五十銭（?）、徳用は三圓、九圓、粉状も同價、薬店にあり。但し、植物ホルモン剤はネオネオギーのみ故、必ず指名して購入あれ。直接発送希望者のために八ガキで申込みあれば代金引換、荷送料全部當所持ちで急送の便を謀る。到着したら薬價だけ支拂ひあればよろし。申込所は東京日本橋郵留置局二十四

日本微生物研究所（NN4D-280C）

ネオネオギー　健康増進運動

愛用者奉仕　體育用品贈呈

★奉仕期間 自昭和十三年十二月十日 至同十四年二月十日

ネオネオギー一瓶毎に「奉仕袋」添附進呈

「奉仕袋」の中には體育用品贈呈抽籤券の外に、特別奉仕品として左の中一種が漏れなく封入してあります

★ベークライト製鍵容器 ★ネオネオギー・パズル ★体育読本

◆抽籤内容（一萬本に付）

1 堅牢夜光腕時計 一本
2 リユツク・サツク 二本
3 登山用具エキスパンター 五本
4 體育用携帯(一對) 十二本
5 ハイキング用六徳ナイフ 二十本

（抽籤期日　昭和十四年二月…　同年二月…日…發表）（?）

注意

本奉仕の適用は左の各府縣を除きます。

青森・千葉・埼玉・長野・富山・和歌山・廣島・高知・福岡・鹿兒島（以上十縣）

東京府下は別に規定あり

改造

新年號 特價一圓卅銭（送料五銭）

東京芝區新橋七丁目　振替東京八四〇二　改造社

時局收拾と國民再編成

座談會

有馬頼寧・馬場恒吾・尾崎秀實・長谷川如是閑・髙橋亀吉・宮澤俊義・津久井龍雄・山本實彦

満洲の印象…小林秀雄

戰塵に拾ふ…松村秀逸

新東亞建設と國民の覺悟…鹽野季彦

明治の新聞記者…三宅雪嶺

小説 傳説（200枚）武田麟太郎

小説 後方の土（200枚）立野信之

小説 土産話　里見弴

廣東より　山本實彦

戯曲 若き啄木（200枚）藤森成吉

抗戰支那の内部情勢・田中香苗

期待される力士・加藤進

宮本村から巖流島へ・吉川英治

新劇時代・長田秀雄

蟹シャボテンの花・中野重治

汪兆銘と蒋介石・小川平吉

黄鶴樓・赤壁・岳陽樓・木村毅

日本・滿洲・支那・杉浦晴夫

陸軍定期異動論・濱田尚友

柳川平助と鈴木貞一・寺池淨

飯塚部隊長・古澤安二郎

政界秘話　財界秘話

松花江・大佛次郎

新春の樂壇に寄す・モギレフスキイ

體育の諸問題を語る・荒木貞夫

武漢建設の目標・守岡皐（?）

横綱玉錦を懐ふ・尾崎士郎

建設新中國（詩と文）・中野秀人

武漢建設を語る現地座談會

粤漢線遮断　深田久彌

抗戰支那の經濟交外・石濱知行

精神總動員と大學・山田文雄

新任務の戰時豫算・阿部賢一

孤居斷想・杉山平助

廢墟と砲煙・尾崎士郎

新體制下の東亞

新秩序下の日支・平貞藏

九ケ國條約論・伊藤正徳

新國際體制と日ソ・嘉治隆一

興亞院の出發・緒方昇

新外交體制の完成・清澤洌

時評

官祭（上海通信）・内山完造

砥粉と兵隊・辰巳柳太郎

明治武將論・白柳秀湖

臺・鮮・滿・支の民族問題・下村海南

循分新抄・呉佩孚

新東亞建設と科學政策・石原純

政治の單位としての個人と家・宮澤俊義

人間の苦悩と創造　天野貞祐

詩　堀口大學　中山省三郎

凌寒四景　岡本一平

歌と俳句　土屋文明・高濱虚子・釋迢空・渡邊水巴

夕霧　久保田万太郎

麗人荘（163）

竹田敏彥作　伊勢良夫畫　（禁上演映）

父（五）

「決して嘘は申し上げません……私どもでも大事な娘でございます一刻も早く居所が知りたいと存じまして、捜しあぐんでゐるのでございます……」

登子は、警部の威嚇的な態度に口惜しさと、情なさに、身を顫はせながら答へた。

「しかし……」

警部は、それを信じないらしく

「君の方では、その警部、宮澤といふ方から、珊子のことを電話で知らせてきても、ちつとも心配した様子がなかつた、さうぢやないか」

「まア、誰方がそんなことを仰言るのでございませう。宮澤さんでございませうか」

「誰でもいいさ。とにかく、君は大原徳三郎さんの家で、お坊つちやんとお嬢さんが、誘拐された、あの事件を知つてゐるだらう」

「はい、新聞でちよつと拝見いたしましたが……」

登子は、不安に答へながら、警部を見上げた。

「それで、あれを見て、何と思つたね」

「お氣の毒に思ひました……しかし、私もあちらとは、長くおつきあひもいたしてをりませんし……」

「いや、そんなことを訊くんぢやないんだ。あの事件と、珊子の關係について、何か考へなかつたかと訊くんだよ」

「珊子と、あの事件と、何の關係がございますでせう……」

登子は、警部の謎めいた言葉にはつとして答へた。

「途呆けちや困るね……珊子は、行方不明になつてからも、度々大原へ電話をかけて、千鶴子さんを呼出したり、復讐をするから覺えてをれのと、さんざ脅かしたといふ事實があるぢやないか。その事は宮澤から聞いて、あんたも知つてゐる筈だ。さうすれば、あの新聞を見て、何とか考へさうなものぢやないか。そんなに大事な娘なら、何更……さうぢやないかね」

登子は、ぐきつとしたが、すぐ

「それは伺ひましたけれど……でも、あの子が、そんな恐ろしい電話などかけようとは思ひませんから、宮澤さんの惡口だらうと思つて、信用いたしてをりませんでした」

登子は、思はず苦しい返答をした。警部は珊子を庇はうとして、

「冗談ぢやない……珊子は、大事な學校まで止めて、家出してゐるんだ。おまけに、その動機は、大原家の娘のために、珊子の姉の婚約が破れたことだ。さうすればあの新聞を見て、憎かないといふは嘘だ！嘘で誤魔化さうたつて、駄目だな」

「……」

「そればかりでなく、珊子から、何か手紙が來てゐるだらう。どうだ」

「いいえ、別に……手紙でも來てゐましたら、手がかりも出來て、珊子にも見當がつきますのですが」

「嘘！娘が家を出るのに、何か書置に言ひ殘す、手紙がないといふ道理がない……」

警部は、煙草に火をつけると、

「あまり嘘ばかり言ふと、あんたまで疑ふよ……別にこちらは、今度の事件を、珊子の仕業と決めてかかつてゐるんぢやないんだ。ただ、さうした前後の關係から、大原家では珊子を疑つてゐるから、一日も早く珊子を捜して調べればいいんだ。もし珊子がしてゐないことなら、何も恐れることはないんだ」

「でも、大原家から、珊子の仕業として、訴へ出たのでございませうか」

登子は声を顫はせた。

全國の異常兒

厚生省の推定數 何と！三百七十五萬

心身の保護を要するもの 特に多い都會の薄弱兒

厚生省では次の國家を背負ふ兒童の保護對策を樹立するため本年九月農村では埼玉縣日勝村、宮城縣養鷹村、山村では神奈川縣宮居村、漁村では千葉縣富崎村、以上四ケ村を選んで精神並に身體と家庭との狀況を調査したがその結果によると

心身異常兒に就いては調査兒童數九・四五四名に就いて異常兒は四ケ村平均七・七％で日勝村の如きは一〇・三％といふ高率を示して居る、更に精神薄弱兒は五・八％乃至七・八％で日勝村が高率を示して居る。

×

肢體不自由兒の割合は、〇・八％で、今日までに行はれたこの種の調査の結果と比較すれば、昭和十二年東京市立小學校に於ける調査の精薄兒は四・六％に比較すれば著しく少く精神薄弱兒は從來に比して遙に高率となつて居る。そこで、心身異常の世帶主の經濟狀態を見ると所得一ケ年千円未滿に屬するものは八五・七％、千円以上に屬するものは一四・三％であつて經濟狀態と密接な關係を現して居る。

×

精神薄弱兒に就いては年長兒童は乳幼兒に比して少いが、これは乳幼兒の時代に於て養護如何によつてこれを恢復せしむることを得るものであつて、これ等精神薄弱兒の內養護施設に收容することの必要なるものは三一・二％保健所、健康相談所等の指導指導を必要とするものは五〇・一％、醫師の治療を必要とするものは一八・五％である。併し六歲未滿の乳幼兒にあつては保護施設に收容することは不可能である為め、特に母親の育兒智識の向上に待たなければならない。

×

精神薄弱兒に就いて見ると智能指數〇乃至二五のものは二・六％、二六乃至五〇のものは八・九％、五一乃至七〇のものは二九・六％、七一乃至[illegible]のものは五八・七％であつて、その處置方法に就いて見れば補助學級に編入する必要あるもの七九・二％、特殊施設に收容するを適當とするもの二〇・六％である。これ等の內には單に智能の低劣なるのみならず、不良行為を伴ふものが多い。肢體不自由兒は、整形外科的處置と、特殊的施設教育を必要とするものは四五・六％、治療を要するもの四七・八％、治療不能のもの六・五％である。

×

以上の結果を見て全國の心身異常兒を推定することは不適當ではあるが、今假りに以上四ケ村の平均率を以て推定すると十四歲以下の心身異常兒の內、[illegible]兒二〇〇万、精神薄弱兒一五〇万、肢體不自由兒二五万の多きに上り、國家の人的資源の利用厚生の見地からすれば由々しき重大な問題で一日も等閑に附し難い。そこで厚生省ではこれ等の結果から見て、これが保護對策の樹立を必要とし、諸種の保護施設と共に貧困階級の經濟的援助を與ふるを必要と認め、兒童課を中心にこれが對策を樹立することになつた。

『協和戰爭』と呼ぶ

本荘可宗

一九一四年歐洲大戰勃發するや杉村楚人冠氏は新聞人として始めてロンドンに赴いた。太平洋の船の中、倫敦や巴里の酒場これまた歐洲大戰を小さくしたやうに、情報が船便で來る毎に東亞交々國籍によつて別れ、彼方の隅で祝杯を擧ぐれば此方の卓ではやけ酒を呷るといつた體であつた。この船内で楚人冠氏は當時の湖北兵器廠提理、陸軍中將劉慶恩なる人と相知り相語つた。

○

この劉君、斯うした船内で、楚人冠氏を捉へて日支の前途を論じた。「要んに日支提携の利を說き、更に兩國合同論を說いて止まず、劉君は同盟をまだるしとし、聯合を姑息とし、何でも、彼でも兩國を打つて一丸として、一方的新組の共和國を建てんとの論なり」と彼は書いてゐる。更に劉君は日く「日本國やめる。支那國やめる。兩國一つになる。日本省、支那省出來る。日本小さいけれどもえらい人ある。×××日本から出る宜しい」と

○

今から四分の一世紀前には、支那の高官でも公然と、内心は如何あれ、斯んな意見を吐く事が出來たのであつた。之れに對して楚人冠氏の應待が面白い「僕、その合同論を力說したといふ。「言ふべくして行ふべからざるもの」を力說したとある。二十五年前の日本人の、聰明な分子にしてこれであつたのだといふ事は──そして以來日本知識階級の子供らは之を受け繼いでゐたのであつた──今から考へて一層に感慨が深い。ところが「劉君更に肯かず、五十年を待たずして、天下の形勢必ず変ずべしと日ふ」

○

この劉慶恩中將なる人は今どうなつてゐるか私は知らぬが、その先見の明に至つては敬服すべきものがある。果して彼の言の如く極東の情勢はいま變りつつある。そして「言ふべくして行はれざる」を力說した楚人冠の見識は、今日大正期知識階級の知性と感情とが一個の殘骸となりつつあるのと同様に、一片の笑話となつて了つた。

○

固より、日支合邦して日本省、支那省とする事は、言はば日本をして支那全土の一省にして了ふやうなもので、一寸肯し難い。然しソ聯に於ける聯みたいなものだと思へば何でもあるまい。少くとも日本政府と興亞院との關係をソ聯政府とコンミンテルンみたいなものによる丈けの猶豫は必要であらう。

○

吾々は今次の戰爭を、昭和支那事變と呼ぶべきではなく「協和戰爭」と呼ぶべきである。それは近代侵略戰爭に擬すべきものではなくして、寧ろ米國の獨立戰爭に擬すべきものである。形は侵略の形であるが、意味はまさしく建設的の解放戰爭である。ここに現戰爭に於ける日本民族の矜持がなければならぬ。

セウの哲學

赤神崇弘

「セウ」の哲學といつても、世紀の皮肉屋バーナード・ショウの哲學ではない。日本人の心の中に彷徨してゐる個人主義的な、自由主義的な「何々しませう」といふ、このセウの精神を批判し、分析して見ることを、ここで問題にしようとするのである。

○

最近所謂に關心せしめられたことは、省線電車内に貼り出されてゐる「御婦人に席を譲りませう」のセウと、市内電車内に貼り出された「宮城前、明治神宮前、靖國神社前、通過の際は、脫帽敬禮致しませう」のセウ、の二つのセウである。

○

セウの心理は、勧誘の心理である。そして勧誘の心理は、その相手方に個人的自由を認めてゐるからである。

個人主義自由主義時代に、譲歩すべからざる分野迄も譲歩し、それを個人の自由に放任することが、如何にも新しい道徳の如く考へられ、遂には社會的並に國家的の分野をも、セウの連發によつて、不當に個人的自由をして、腐蝕せしめて來たのであつた。

故に今日のセウの多くは、かくして腐蝕された河底を、惰性的に流れてゐる汚水である、と見なければならない。

○

一體、御婦人に席を譲ることが、個人の自由に放任されてゐて、それで善いのか？席を譲ることが謙遜であつても、それは個人的でなく、社會的であり、國家的でなければならない筈である。

社會的であり、國家的であるとすれば、何故にそれを制度化しないのか？佛蘭西の如く、各車輛の後方部に番號付きの六個の座席を設け、傷痍軍人が乗り込んで來た時には、先づその一番の座席にある者から順次に、その席を當然明けしめることである。それは指定されたる傷痍軍人席であるからである。

愚子の鐵道省にして、番號を附する經費が時局柄でないといふならば、せめて、更に一字を省略して「席を譲りませう」を「譲るべし」とされんことを。

宮城前、明治神宮前、靖國神社前を通過する際に、脫帽して敬禮することは、國民として當に當然の事である。歐米諸國に於ても、最後の前、無名の戰死の墓の前を通過の際には、恐らくが脫帽して敬意を表し、外國人に對しても、例外を認めはしない。

それは個人の自由ではない。自由なところに寧ろ弊風があるのだ。

海外小話

凍魚を生き返らす

冷凍動物の魚や蛙は、すつかり凍つた後でも電波を通して完全に元通りに生き返らす事ができるといふ。これは米國生物物理學協會の報告であるが、致授は百回實驗のうち數回は生き返らすことに成功した。この實驗に使用された電波は波長二、三米の電波の少い高周波で凍魚は液體空氣で、急激に凍結させたもの程よく徐々に凍結したものは生き返らせるが、でも直ぐに死んでしまふといふ。これが工業化された曉には、凍魚の市場販賣に劃期的な影響をもたらすだらうと注目されてゐる。

ラヂオ

朝

【七・二〇】朝の挨拶、ラヂオ體操、朝の音樂（レコード）端唄「港の時雨」（野口雨情作詞、藤井清水作曲）「青の葱」（高安月郊作詞、松田貞作曲）永司校次郎、日本古謡子守唄…長門美保

【八・〇〇】ニュース

【八・〇五】初等英語講座（第四四講）上村一仁

【九・四五】家庭百科問答（臺北）家庭に於ける年末年始の贈答に就て

【一〇・一五】家庭料理獻立（臺北州立臺北第一高等女學校教諭村かね案 一、十六豆のきんとん 二、照りごまめ 三、數の子（臺南のみ）臺南州立第二高等女學校妹尾とき子案

【一一・〇〇】肉豚取引相場（各局）月田西小資源價（各局）臨業利介州項（各局）

【一一・二〇】臨時官廳ニュース（臺北）

晝

【一一・五九】正午の時報（東京）六示風景知利項（各局）局報（各局）年後の放送番組發表（各局）

【〇・一〇】季節娛樂番問（レコード）俚謡…背丸、山形おばこ節（高橋掬太郎作詞）佐渡おけさ節（松村又一作詞）鹿兒島小原節、博多節（久保田宵二作詞）江差追分（高橋掬太郎作詞）民謡…（臺北ラヂオ・オーケストラ…ラヂオ・スケッチ作の舞（川本喜雨作）節、夢のお袋（久保田宵二作詞、大村能章編曲）…小梅

【〇・四〇】ニュース

【一・一〇】臺灣産米相場（前場）

【一・四〇】ラヂオ體操

【三・〇〇】ニュース

【三・二〇】經濟市況ニュース

【五・〇〇】臨時農業講座（第十五講）（臺北）山下昇

夜

【五・三〇】ニュース

【五・五五】コドモのニュース（臺北）臨小（五年）佐々岡昌代

【六・〇〇】子供の時間（大阪）音樂劇「陸の歌」大阪音樂研究會

【六・二〇】子供の新聞（東京）

【六・二五】講演（東京）生活改善座 正月祝の改善と高島米峰（東京）

【六・五五】カレント・トピックス

【七・〇〇】子供の時間（臺北）鼓の光子供芸劇、作等一臺北ラヂオ・オーケストラ…ラヂオ・スケッチ作の舞（川本喜雨作）

【七・二〇】ニュース

【七・三〇】國民歌謡（東京）合唱 アンサンブル・シェーン、伴奏 東京放送管絃樂團、指揮一池讓 一、翔子の賞（島崎藤村作詞、大中寅二作曲）二、日の出島（佐藤惣之助作詞、内田元作曲）三、春の唄（喜志邦三作詞、内田元作曲）

【七・四〇】講演と音樂（溝口口）一、講演「日本音樂に對する鑑技」藤王 二、落古音樂

【八・〇〇】合唱日記（第三夜）（東京）物語一本荘鏡子、獨唱一由利あけみ、合唱一東京リーダータフェル・フェライン、東京ブラウエン・コール、作曲並指揮高木東六、伴奏一東京放送管絃樂團…スキーの六十ウ（作曲久須作）

【八・三〇】ラヂオ時局讀本（東京）物心總動員の祭（上）

【八・四〇】青年の時間（東京）法學博士蘆田均…世界の情勢鏡に立つ日本

【九・一〇】連續ラヂオ小說（東京）古山綾波一座、解說一和田信賢、音樂一東京放送管絃樂團、作曲並に指揮一伊藤昇二、アルプス大將（第一夜）（吉川英治原作、菊田一夫脚色）風刺先生とシホカラ蟲の卷

【九・三九】九・四〇時報（東京）

【九・四一】臨時ニュース…山中樵一十周年紀念「母を語る」

【一〇・〇〇】經濟ニュース・放送局編輯ニュース、新聞社提供ニュース（各局）六示風景知利項（各局）局報（各局）明日の放送番組發表（各局）

【一一・〇五】英語ニュース

【一一・二〇】北京語ニュース

絕讚好評！日本テレフンケンの

軽音楽傑作選

第四輯・ブルースとトロット篇

ホノルル・ブルース　キーヘンベルガー・オーケストラ

ブー・フー　スタウフェル・オーケストラ

ライムハウス・ブルース　スタウフェル・オーケストラ

ユ リ ス カ　ルツメイ・オーケストラ

長 崎　キャンドリックス・オーケストラ

ジャズ子守唄　キャンドリックス・オーケストラ

歐洲音樂界の新鋭團體を網羅！

愛好家随喜の特輯！

第一輯・タンゴ篇

第二輯・ワルツ篇

第三輯・ゲツツイ傑作選

描寫音樂傑作選

TELEFUNKEN

40

何れも 十吋三枚 寫眞ホルダー入 一組 四円九十五錢

キングレコードの洋楽

忘れるナ 健康コースへ マクニンを

虫下し マクニン

のみよく・よく效いて寄がない

一瓶 20錢 50錢 1.00 2.00

株式會社 藤澤友吉商店

お～懐しの わが香水

ヨット香水

昭和十四年版 ハイキングコース（臺北州篇）一冊 金 圓

發行所 臺灣日日新報社

漢口ノ マチニモ グリコガ ヤッテキタ

大阪市 江崎グリコ

おいしくて 栄養になる

キッスレ

乳酸飲料

新春面白全部讀切號

講談雜誌 特別增刊

四十錢

足輕判官　一介の足輕から、太田原藩を背負ふ俠案行となり、

江戸よさらば　岡戸武平

變名五勇士　柳川美山

家庭小說 愛の丘

甲子園小夜曲　能村和三郎

暁の揚子江　瀬戸口寅雄

清正の涙

氷雨降る街

戰友の遺言

女軍總動員　玉川一郎

地下鐵サム

國小明合戰

まぼろし花嫁　谷屋充

俠傑刺青裁き　德大寺毅

嘆きの人魚　黑沼健

赤城は黄昏

相撲太平記

吹雪の宿

八百屋小町

柳生道中記

旅役者女一座

婿取り鶯試合　松浦泉三郎

★感激佳話★ 銃後新聞

慰問袋には：

博文館

贈るなら 是だ

保健上、果汁が如何に重要なものであるかは今更云ふ迄もありません。茲に擧げた三種は何れも純粹果汁、進物として先様のお躰の上を思ふ眞心を託すに足る品です。而も濃い果汁ですから五六倍に薄めて召上る。從つて一本が五六本に殖える極めて念の行屆いた御進物です。

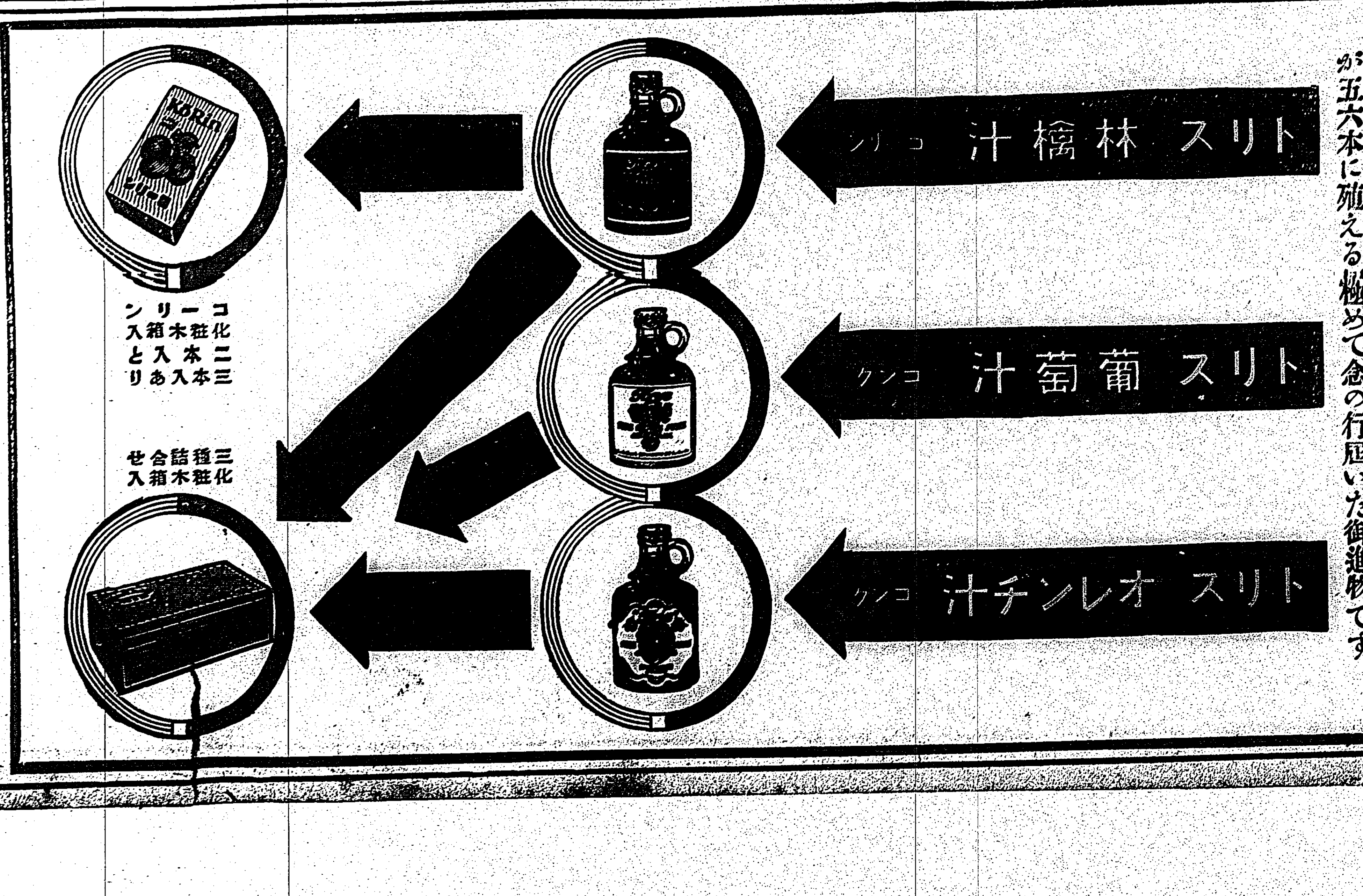

高雄學生大演習
二千餘名の健兒參加し
南臺の大平野で攻防戰

【高雄電話】高雄州下最初の試みとして注目される州下全男子中學校生徒及び青訓生二千二百の健兒の聯合大演習は内海知事統裁の下に、寒風吹き荒ぶ二十六日、高雄屏東兩市に跨がる南台の大平野を舞台として第一日を開始、西軍は高中二大隊、商業青訓各一中隊、高中自轉車小隊、東軍は屏東農二大隊、屏中青訓各一中隊、屏農自轉車小隊を以て編成し、西軍は午前八時高中校庭に、東軍は八時半阿緱公園に夫々集結、行動を起し、鳳山西端に進出せる西軍一部は後衛北山を前衛とし、十一時近く戰鬪を開始し、主力を後に殘して前進せる東軍一部と遭遇戰の火蓋を切り、午後零時半頃九曲堂に向つて退却した西軍を追つて東軍は猛追、二時半には九曲堂の西軍陣地前面にて主力の攻防を展開した東軍は再度攻撃、大樹北側陣地の線に後退、日没を頃に戰鬪終るやここに夜營、第一日の日程たる壯烈なる演習となつたが、既に暮色濃く、兩軍共夜營に入つた、十時過ぎ西軍の夜襲を開始、一同夜營の露營を斷つて夜に入つた、未曾有の軍國大演習を繰ひろげた

竹南中港間 近く道路鋪裝

【竹南電話】新竹州竹南街の竹南驛より西方なる中港に至る道路は從來交通の要路として殷賑を極めつつあつたが、今回水利組合として獨立し州水利課長が組合長に就任した竹南街にては本年度一萬三千圓の豫算を以て道路の鋪裝工事を近く施行することとなり、殘りは街費より支出する事に決し、近く起工、明春には竣工の豫定である

内埔聯合保甲で道路を擴充
產業開發に新面目

【屏東電話】屏東郡内埔聯合保甲では地方產業の開發と交通の利便を圖るべく内埔庄内の道路を擴張し以て產業開發に資せんとし、從來の狭隘なる道路を四間幅に擴張し、且つ沿道の樹木を植栽して交通路の面目を一新するため、既に工事に着手しつつあるが、完成の曉は附近の住民ばかりでなく産業の發展にも大いに寄與するものと期待されてゐる

嘉義郡民雄庄に神社を建立
新春早々から整地

【嘉義電話】嘉義郡民雄庄の多年の懸案たる神社建立問題は過日同庄の主なる寺廟管理人を集め協議した結果寺廟の基本財產より二万円醵出する事に決定した、神社敷地は嘉義國民學校前の溜池なる小山を卜し來年六月迄に竣功の豫定で、新年早々外苑敷地に着手する段取りとなつた

孔子祭に講演 廿七日夕開催

【台南電話】台南市に移管された孔子廟は既報の如く二十七日盛大なる祭典を行ふことになつたが台南市では孔子の遺徳を偲び且つ時局下に於ける吾等の覺悟を新にする爲め同日午後七時半から市公會堂に於て左の如く講演會を開催することになつた

演題未定　川村知事
孔子廟移管に就て　府圖書館

少年團大會 きのふ無事終了

【高雄電話】高雄州下少年團大會第二日二十五日は前日に引續き午前六時より行動を開始し安らかな夢を破つて起床、先づ明けやらぬ曉をついて鳳山神社に參拜、次いで團旗の下に大會行事たる各團の組の演技、分列式、合同體操等を行ひ、午後は公園内で千百餘名の健兒が合同野外演技を行ひ、最後に大營火の周圍に円陣をつくり盛況

水利課獨立新設

【台中電話】台中州の水利事務は現に課として獨立してゐたに拘らず土地方課に所屬し水利係として事務を

新高登山自動車道路

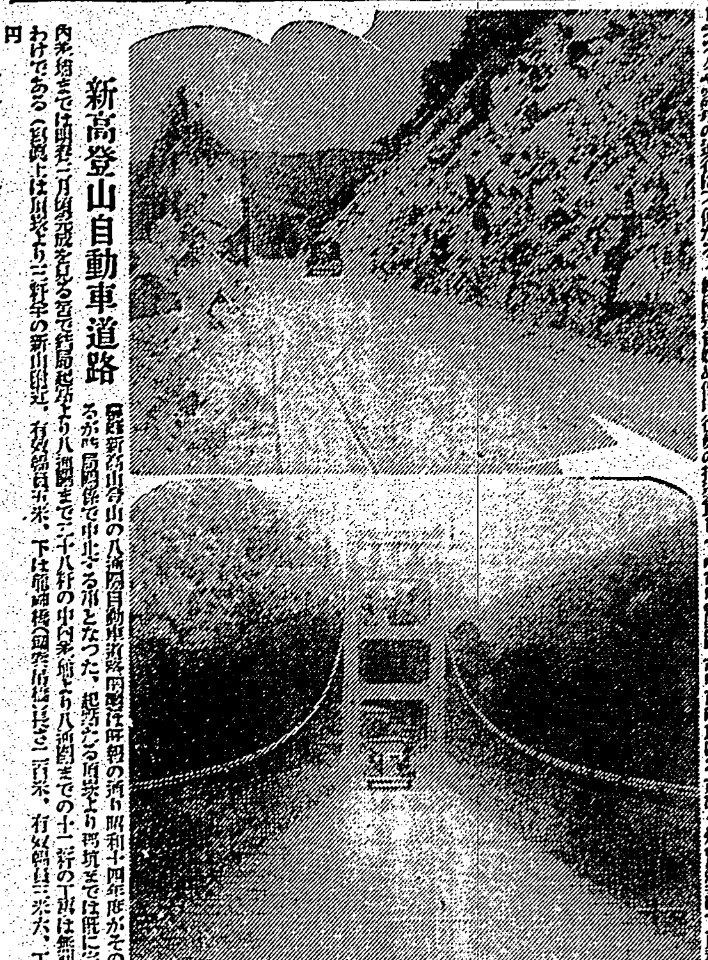

【嘉義電話】新高登山の八通關自動車道路は昭和十四年度がその完成の豫定にて竣功を見る事となつた、起點たる阿里山より十八粁の中内まで開通し、終點なる八通關までの十一粁の工事は無期延期となつたわけである(寫眞上は阿里山より八通關まで二十粁を示し、下は前端橋(高さ三百米、有效幅員三米六)工費七万八千円)

赫々たる武勲をたて
白衣の勇士歸還
きのふ臺南着列車で

【台南電話】中支戰線各地に轉戰赫々たる武勲を建てた平田部隊本大尉以下の戰傷病將兵勇士は二十六日午前七時四十五分台南驛着臨時列車にて白衣の凱旋をなした驛頭には川村知事、齋藤南部長、岡田警察所長、長野市尹、岡本部隊長以下官民多數出迎へ、岡本部隊長、川村知事の挨拶を述べ勇士を代表して謝辭を述べた後、直ちに自動車にて市民歡呼の聲に迎へられ〇〇病院に向つた、勇士の氏名左の通り

【大尉】橋本次郎【中尉】倉岡東一郎【曹長】山田賢一【軍曹】鶴田孝見、荒井久雄、池光浩司、濱田茂【伍長】平石初、平井茂平、田代節行、中山要一、坂本正吉、溝野直、岸野喜雄、原口重信、井口興四郎、小野康自、日高敏藏【上等兵】伊藤喜追正雄、山下武志、淡川喜雄、古閑義行、野口利通、那須龜次、山下賢雄、武生明、馬場梦之助、野口茂次、中村義守、若杉卯二、立山末義、栗原喜四郎、山本和義、西口喜次郎、木村留藏、田岡俊雄、井手松男、渡部義秋、甲斐太市、宮田義秋、宮野三、松下二平、宮崎時雄、高橋勇、小野多助、中村房次郎、安住三男、今村一成【一等兵】佐藤富次郎、利田勇、松原喜代、水谷正敏、高橋勇三郎、副島親光、水下直行、阿部二二、石本次四郎

三谷一等兵 戰傷死 輝く武勲を建て

中支戰線で輝やく武勲を建て名譽の戰傷死を遂げた台南市三谷富男一等兵は台南市緑町出身で大正十四年一月新化州村の出身で大正十四年一月新化州大湖漢方醫院を開業、昭和十二年六月同郡役所新化支廳に勤務中、應召したもので今春に出征したが、部隊長は二谷君が戰傷死を遂げた事は十一月初旬に中隊長から二谷君の夫人宛に報告が來たので、初めて判つたが、惜しい事をしたものだ

と語り左の如き手紙を示した
二谷君は十月十一日朝〇〇附近の戰鬪に於て敵彈の爲負傷直ちに野戰病院に入院せしめ、只管加療中の處十月十九日午前四時遂に逝去せられる。氏は最初以來至誠一貫常に身を持すること殊に厚く、部下の信頼篤く、眞に軍人の亀鑑たる人物で將校として擢されてゐた所、惜しくも死なせて(部隊長二谷一等兵)

馬公要港部で 見習工員募集

馬公要港部では十四年度工作部見習工員を募集中である、志願資格は、尋小學卒業以上の學力を有し身體強健、品行方正で滿十四歳以上十七歳以下の内台男子で希望者は一月十一日から二月十日迄同部に到着するやう願書を提出されたいと、試驗地は馬公要港部と台南市の二ヶ所で國語、算術、身體檢査について二月二十一日に試驗、二十四日身體檢査、同二十五日合格發表である、何れ詳細は同部について問合せられたいと

慰安演藝會 新高郡主催

新高郡主催、陸軍病院にて療養中の勇士慰安演藝會は三十日台中座で開催する

白米を施與

【中壢電話】新竹州中壢街中壢方面委員は年末に際しカード階級の爲に街內有志より白米十七石の寄附を得たので二十五日午前十時より街役場に於て三下街長、劉助役、方面委員等參會の下に街內七十餘名の貧民に白米を施與した

貨車の配給不足で
倉庫に移出米山積
社頭產組で當局へ陳情

【員林電話】中部地方各州では移出米の搬送で困る爲に貨車の配給を懇請する次第で員林郡社頭產業組合は貨車の配給著しく不足する爲頭を惱ましてゐたが生產米の輸出期に方面からの貨車を要求されてゐる、然るに從來同產業組合の移出米は三千袋をつぎに送り出されたが社頭驛の倉庫には移出米を保管せしめて居るが、日々入荷の度に保管する所がなくなり社頭產業組合では、貨車配給方を陳情する一方台灣鐵道部へ陳情書を提出し貨車の配給方を嘆願してゐる

召集と武道納め

台中州勤務の警察官にて二十

櫻花の"霧社"賑ふ
お正月は花見の好季節
開通のバスも連日滿員

台灣唯一の櫻の名所、霧社の緋櫻は今年は例年より少し早目に咲き昨今ぽつぽつ蕾が綻び、輝く蕃桃第一年の春を謳歌するかの如く此處彼處に長閑な微笑みを漂はせ一異彩を呈してゐる、正月頃には附近一帶は一層の美觀を呈すべく、一方正月利用の花見客も相當殺到するものと見られてゐるが、本年一月埔里霧社間ドライヴ道路の完成に依り、台中よりハイヤーにて僅々二時間餘に短縮され多年翹望の台中よりの日歸りの霧社見物も可能となり、霧社を離れて一日の清遊が試みられる譯だ、これら郡人にとつては唯一の樂園であり大なる福音である、尚去る二十一日より台中埔里間の直通バスを一日二往復運轉開始したが乘客は毎日超滿員の盛況を呈してゐる

產組長會議

【台南電話】台南州下產業組合長會議は既報の如く二十六日午後二時州會議室に於て開催、是非組合長出席の下に各派出所及農地鑑定所より迎合より郡守各課長、理事名集午前十時より郡會議室にて祭典を了り郡守以下臨席武道納式ありて午後一時終了した

四日本年最終の定例會を行ひ郡下各派出所及附屬地駐在所より巡査以上隊約六十餘名參集午前十時より郡會議室にて祭典了り郡守の訓示あり終つて武道納式ありて午後一時終了した

時州會議室にて開催、是非組合長の出席に軍人援護の獻金に關する事件、外七件を可決、本年度剩餘金より一万五千円を醵出して國防獻金、千円を國防婦人會へ寄附の件、國防獻金を醵出し軍事援護資金に關する件を夫々決定四時過ぎ散會した

水防道路竣工
胡蘆堵から上深溝間
三千七百餘米に亙り

【宜蘭電話】水害防止と產業開發上大なる使命を以て築て宜蘭郡で計畫中の胡蘆堵、上深溝間三千七百米の水防道路が員山庄民の奉仕により昨今漸く完成するに至つたこの道路は宜蘭濁水溪沿岸の員山堤防に沿ふ幅員六米の水防道路であると共に蘭陽、上深溝の兩部落を結ぶ產業道路としても大なる役割を持つて居る

街庄長打合會

【宜蘭電話】宜蘭郡では二十六日午前十時から郡會議室に街庄長並に庶務主任、產業主任、助役等を招集、郡下一街四庄の役員打合會を開催した

金貢献運動慰勞宴

【豐原電話】台中州豐原郡では國策に順應し鋭意金貢獻運動を起した處一萬余圓に達する好成績を擧げたことは既報の通りであるが豐原街では之れ全く關係者員の熱誠なる協力協議の結果なりとし二十四日正午より社會館にて郡守、保正有志、街役場吏員、組合員等を招待して盛大なる慰勞宴を催した

小池勸業、原田商工兩主任、州よりの三宅技師臨席して台灣米穀案を中心に協議その他十一項につき種稲打合せ、午後四時散會した

無念・長蛇を逸す
小牛大の大熊、蕃人を尻目に
のそりのそりと山奥へ

台北州羅東郡ペレフン駐在所より二十五日午後二時頃小牛位の大熊が珍らしくものそりのそり步いてゆくのを折柄作業中の蕃人四、五名が發見、直ちに銃器を持て射ちとめんと約八メートルの地點までしのびより、ねらひ定めて一發射ち放した處、殘念にも不發のため後四發まで續けうちをしたがいづれも不發に終り、之れは殘念とペレフン駐在所にかけこみ、その由を急報、他の關係上、派出所としても之れに際する事出來ず、再び蕃人共は元の位置にまでかけつけて見たが何分にも小牛大の熊、手のほどこし樣もなく深く中に姿を分け入る後姿を見る計りであつた

大溪郡武道納め

【大溪電話】新竹州大溪郡警察課では、二十四日午後一時より武道場に於て、武道納會を開催したが、會長郡守、高木警察課長、その他街有志多數臨席の下に、柔、劍道共に熱烈なる試合を演じ、馬場少年終了、後高木警察課長より夫々賞品を授與、一場の訓辭をなし閉る好成績裡に終了、因みに當日の成績左の如し

劍道 一等、馬場少年巡査 二等、森本巡査 三等、張巡査
柔道 一等、張巡査 二等、範巡査

經濟懇座談會

【台南電話】台南市では歳末に於ける諸物價の高騰甚しきに鑑み之が調整をなす目的の下に二十六日午後二時市公會堂に於て臨席販賣員、關係代表百餘名の參集を求め經濟懇座談會を開催、高助役、寺島勸業課長、中島商工主任、山口、瀬戸州警察保安課長等出席、諸物價の調整對策に付き忌憚なき意見を交換、多大の成果を收めて午後四時頃散會した

新竹聯合演習
鄉軍、青訓生等二千餘名參加し
一月十四、五兩日擧行

【新竹電話】新竹州聯合分會では州下在鄉軍人、青年訓練所生徒、婦人國防婦人會聯合の下に野外大演習を實施し士氣を昂揚、國防思想の普及徹底を期すべく計畫中であつたが愈々來春一月十四、十五の兩日に亘り竹東方面北埔方面の山岳地帶に於て行ふ事に決定したる外參加者二千餘名、南北兩軍に分れ北埔附近を戰場地として知られてゐる同地方にて北埔事變記念の演習を舉行する豫定である

移出米講話

【台中電話】台中市に於ける台灣米移出協議會は二十六日午後二時より市民館にて米穀業者、地主、產業組合長、區長、市議、商業者等七十餘名出席の下に開かれたが、先づ山下台中州勸業課長より移出米の趨勢並にその生產に付き懇切なる說明ありて後質疑應答の後、台中市及附近の穀商並に生產の關係等に付き協議を行つた結果、日中國交正常化の時局新たなる認識を深め四時散會した、尚新春早々市内各地で之が懇談會を開催する豫定である

商工主任會議

【嘉義電話】嘉義市では二十四日州會議室にて市郡商工主任會議を開き、產業組合制度に關する件その他を協議したが、今後の產業組合の發展上重要なる示唆を爲すものとして注目されて居る

花蓮港定期昇給

【花蓮港電話】花蓮港廳では二十六日附を以て佐廳屬手外十八名、寺本警部外六名、江口警部外十四名その他中等學校教諭四名、訓導二十七名、雇員三十一名、巡查四十名の昇給を發令した

斗六郷軍射撃會

在鄉軍人會斗六分會では、廿五日午前九時より斗六郡軍射擊場にて、射擊會を開催、中谷分會長、小澤分會副會長、大岡、矢口、内野各分會員以下分會員出席、來賓には郡守、郡警察課長、洪火和氏、林文欽、水道所長、大里、平田、本多分會長、外數名來賓の臨席の下に催され、特に婦人會員らの接待もあつて、非常なる盛況で其の成績頗る良好であつた

歳末 隣人愛

【斗六電話】歳末の貧民に温い同情を寄せる者が次々と方面委員聯合會に續き應々感激せしめてゐる、數年來毎年末無名女として方面委員に十円宛を寄付せる篤志家あり、又林文欽、林文欽君兄弟は白米二十石宛貧民施米方を申出で、貴司君は役所の賞與金を割いて三十円を寄附する等各人人情の美しさを見せてゐる

鳳林郡のアミ族
殆んど内地服
もう一息で全部改善

【花蓮港電話】鳳林郡鳳林民風作興會では本島人及アミ族に對する皇民化運動徹底の一方法として台灣服の改善に乘出したが成績著々擧り八割は改善の實を擧げたので殘りの一割に對しては徹底的にこれが實現を期することになり作興會幹部は出張の上台灣服着用の男女に呼びかけ服裝改善の必要を強調する一方鼠賊でボタンを購ふ金がないものに對してはボタンを無償で配付し又往來で台灣服を着用する者は一々これを呼び止めてその理由を訊し一日も早く改善するやう說得するなどその運動は極めて徹底し數ヶ月を出でずして全部の改善を斷行すると作興會員幹部は意氣込んでゐる

臺中州定期昇給

【台中電話】台中州では二十六日附を以て台灣藥技師末松仁氏外別任官百名内奏任十九名、吏員十二名、囑託、雇員九十名、學校關係では教諭七名、訓導二百二十八名、助教諭十六名、教員心得二十四名の定期昇給發令があつた

國語不解者を殆ど一掃
きのふ終了式擧行

【北港電話】台南州北港街では時局の進展に伴ひ國語の普及常用と皇民化を圖る目的で國語講習員の趣旨に沿ふ見地の下に街青年團を動員して十四歳以上五十歳以下の國語不解者二千百九十四名を全部會員とし國語講習所を四十箇所設立して矢部郡長以下全幹部が指導の下に十月一日より三箇月間一定の講習を修了したが廿六日午後二時より東港公學校校庭にて龍田郡守、勝原警察課長、神保庶務課長、中里視學以下官民有志多數參列の下に修了式を舉行した

臺南市の元日

【台中電話】台南市では新春を迎へるに際し、一日午前十時台南神社外苑にて第一回目新春を迎へるに際し、一日午前十時台南神社外苑にて、新年祝賀會を開催、名刺交換會をも併せ行ひ、時局に鑑み一般の年始廻禮を廢止する事となつた

抽籤券增發

【屏東電話】屏東市商工會議所主催の歳末大賣出しは非常な好評で各商店は豫期以上の好成績を擧げ最初發行の抽籤券二十万枚では不足を生ずるので更に二万二千枚を追加し二十五日午前九時會議所會の上之を混合した

廣東丸入港

【高雄電話】商船廣東丸は二十六日午前八時入港したが台灣で正月を迎ふべく歸つて來た新民多く上陸客は六十名、通過客四十名であつた、同船の北京大使館研究員小島太作氏は廣東視察の途中立寄つた

大林信用組合 倍加運動好況

【嘉義電話】嘉義郡大林信用組合では組合員倍加運動を起して以來、三千名以上の組合員を擧げ二十名以上募集せる者は八名あつて二ケ月間に四百二十六名も增加しすばらしい成績を擧げてゐる

人事

△德永吉氏(臺北帝大教授)二十六日夜高雄より來北
△那須信氏(高雄州農業試驗場長)二十六日高雄商業部長打合の爲廿六日午前六時半高雄市役所列車にて上北
△二日間の豫定

◇萬なかだち◇

タクシー 經驗ある運轉手入用 巴自動車商會 望まる方も入用

アパート 食事、風呂、附屬室あり 大正町七條 電話參九番 [illegible]

婦人服地 日本洋服店に限る 婦人服地部 募集

商品券高價買入 榮町一 [illegible] 旭屋支店

土地賣りたき方は [illegible] 家屋賣りたき方は

商品券年中高價買 [illegible]

貸家 大正町七條入口 六疊四疊二 電話 [illegible]

日本女子大學校 生徒募集
◇家政學部 第一 第二 第三 類
◇國文學部
◇英文學部
願書 一月十日至二月十五日
試驗期日 二月二十日
試驗地 東京・大阪・福岡・臺北・京城 [illegible]
◇規則書 [illegible]
東京 小石川 目白

東京女子醫學專門學校
生徒募集 校長 吉岡彌生
東京牛込區河田町十
[illegible]

婦女界 新年特大號
美味しい支那料理が自宅で手輕に!!
誰でも簡單に上手に作れるコツを山水樓主人宮田武義先生が書下し發表!!
婦女界新年號の附錄 『お惣菜向き支那料理』がそれです。この附錄があれば自宅へ山水樓が出現したも同樣と大好評です。新年號は特價七十五錢、賣切れぬうちにお早く!

お惣菜向き 支那料理

兵隊に……なりすました女

戰爭奇談

時々支那の女兵士の噂が新聞紙上に傳へられてゐるが、スペインでは今日女が兵士として戰つてゐる。だが、女兵士の話は歷史ではそんなに珍らしくない。中世の男性化した女性は今日よりも自分の性を隱して、男の仕事をする機會が多かつた。中世は軍隊に入るのも容易であつた。

さて女で戰場に出たもののうちで、最も機略に富んだ注意すべき例は、アイルランド女のクリスティアン・ダヴィスであらう。一六六七年ダブリンに生れた彼女は本當に彼女の行方不明の夫を探しに戰爭に行つた。彼女が夫に巡り合つた時でさへ、軍隊を去つてアイルランドへ歸らうとしない程であつた。彼女の夫のリチアード・ウエルッシユは、ネーザーランドの英國隊に強制的に加入させられた。彼女はそのことを聞くや否や、オランダへ行つて夫を連れ戻さうと決心した。

彼女は二人の子供を彼女の母親の手に托し、假髪と帽子を被り、銀の柄のある劍を帯び、彼女の夫の服を着て地方の新兵駐屯所へ駈けつけた。彼女はクリストファア・ウエルッシユとして登録された。かうして彼女の驚くべき冒險が始まつた。

彼女は非常によく彼女の訓練をしたので、彼女は士官から才能と氣の利いてゐるを稱讃された。彼女は初めて彼女の身辺に彈丸の飛ぶ音を聞いた時、怖ろしかつたが直ぐ馴れたと告白してゐる。この最初の戰ひで彼女は脚に負傷し、二ケ月役に立たなかつた。その時でさへ彼女は自分の性を隱すことが出來た。それから男として彼女は隊に歸つて來た。

×

數ケ月後、彼女はフランス軍の捕虜となつた。彼女はフランス軍に奉公するやうにといはれたが拒絶した。九月後捕虜の交換で釋放された。彼女の隊と共にゴルカムに歸つたクリスティンは一市民の娘と戀をする風をした。

「私は機會のあつた時には何時でも彼女の手を握り締めた。彼女と一緒にゐる時には、接吻をついた。可哀さうに娘は本當に私が好きになつた」と彼女は彼女の敍述の記録のなかに書いてゐる。軍隊の軍曹もまた、その娘に氣があつた。彼女は軍曹に肘鉄砲を喰はした。

軍曹は力づくで彼の思ひを遂げようとした。その一部を聞かされたクリスティアンは軍曹に決鬪を挑み、二人の決鬪者が捕へられる前に彼に重傷を負はした。市民の娘は結婚を申込んで彼女に感謝の意を表した。クリスティアンは任官するまで待たうと返事をし、窮境を切り抜けた。

×

何度も戰鬪をし、疵を逃れた後でクリスティアンは、行方不明の夫の手掛りもなく、ダブリンへ歸つた。彼女は彼女の身許を明かさなかつた。子供たちの無事を[illegible]もう一度軍隊に加はつた。

ドナウエルトで彼女はひどく頭をやられたので、數ケ月病院に留まつてゐなければならなかつた。彼女の秘密は數回、もう少しのところで現はれさうになつたが、つねに彼女は醫者と看護婦をうまく欺くことが出來た。

ホッヒステットの戰爭に出た後で、クリスティアンはみたことのあるやうな顔の男に、オランダ女が話しかけてるのに氣づいた。彼女は彼女の夫を認めたのであつた。彼女は男が女を抱擁してゐるのをみた。彼女は男が行方不明の夫リチアードウエルッシユであるのを知つて嬉しさに打たれた。かういふ時には男でなく女であつたクリスティアンは、平靜にみてはゐられなかつた。

彼女は彼の跡をつけ、酒場でオランダ女と飲んでゐる夫をみた。これは彼女から男らしさをすつかり失はした。彼女は自由へ上つて泣き崩れた。彼女は彼を呼びにやつて、彼が妻子の消息を訊かなくなつてから、何年になるかと訊いた。「十二年以上は經つてない」と彼は言つた。「十二年以上は經つてない私は女房に十二週と手紙を寄らなかつた」との返事であつた。

「ここには綺麗な女が澤山あるので妻がなくても寂しくないだらう」と彼女は苦々しくいつた。

これを聞いて新しくみつかつた夫は彼の劍を抛んで、彼の膝に縋はうとした。彼が彼女をしつかとみた時、妻であることがわかり劍を捨て、妻を抱いて涙を流して泣いた。女であるからクリスティアンは當然オランダ女について知りたかつた。そこで夫婦はクリスティアンが軍隊に留まつてゐたかつたので、兄弟といふことにした。

ラミリーズの戰ひの後、クリスティアンは頭蓋を割られ、病院で正體を失つた。外科醫は彼女の性をみつけ、彼女の上官に報告した。クリスティアンが回復した時この話は隊中に知れ渡つた。上官は彼女の夫が未だ彼女の夫であることを知つて、二人を新たに結婚させた。

彼女は料理人になつて隊に留まつた。彼女の夫が戰爭が因で死んだので、彼女は軍隊生活を斷念してダブリンに歸ることに決心した。彼女は百八歳の高齢で、チェルシア病院で死んだ。

大稻埕雜感（下）

張文環

活動寫眞館

それから大稻埕を語るうへに於て、忘れてならないのは活動寫眞館である。花街に並んで、民衆の娛樂場である活動寫眞館を見なければならない。大稻埕の裏街や戲館で流れてゐる臺灣の音樂や月琴の音はいつも郷愁を帯びて白い壁に描いてる月の影までが、ほんたうに地方色を表してゐるやうで哀れをそそるのである。しかし蓄音機だけはいつも私に恥かしい思ひをさせるのではあるが、中へ這入つてみると案外にうんざりさせられる。陳列する物、城内の映畫館に比べると雲泥の差になつてゐるのは、やつぱり觀客層と經營者の頭が違つてゐるからだらう。映畫を見ながら西瓜の種子を喰ちつてゐる。喰ちつてゐる人自身にはいいかも知らないがほんとに映畫を愛し、藝術を求めてゐる人にとつてはなんといふ腹立たしいことでせう。また何んと云ふいやしいことであらう。經營者側だと云はれたら、どんな答へができるだらう

それは内地でも郊外や活動寫眞館のなかで食物を賣つてゐる所もある。しかしそれは主に初物な所にある。しかし見ながら物を食べてゐるのを私はめつたに見たことがない。浅草あたりにもよくあるがしかしそれは幕休みの十五分か二十分のあひだに物を食べるのをよくみかける。しかしそれも子供が多い。活動寫眞館の賣店といふものは、要するに子供だましのやうなものである。しかし大稻埕のは大人でも子供でも、映畫をみながらムシャムシャ物を食べて、人の邪魔だとはちつとも考へてゐない——これも島都の人として私にはたらぬだらうか

私は或る機會で大稻埕のD劇場の支配人S氏にかう云つた程なことをもらしたことがある。S氏は“御尤もだ、同感だ”と云ふのである。しかし他館もさうやつてゐるのだからここだけ撤廢するに行かず、どうにもならぬと云ふ。西瓜の種子が一番よく賣れるさうだが、こんなことまで販賣する必要はないぢやないか、と私は言ひたい。[illegible]になるとか云つてゐるが、かうなると、臺北では金さへ出せば、人間の××が買へると云ふことになるが。臺灣では何んと云ふ恰好をしてるんだらう。願はくば形式にばかりとらはれず、劇的生活から改めていくことが出來ないものだらうか

これがざつと私の感じた大稻埕の感想である。殊に夜が更けてしまふと、日新町あたりへ流れてい[illegible]

青龍刀

高圓寺の名物男つひに引越し

▲ユーモリストの生方敏郎が十何年來住みなれた、高圓寺を引き拂つて世田ケ谷へ引越してしまつた。新居格氏とともに高圓寺の名物男だつた人が去つたのだから、中央沿線に住む[illegible]村、松本泰、西條八十氏などの文人連がひどくさびしがつてゐる

▲生方氏といへば、この人くらゐ個人雜誌を出した人はあるまいが、森下雨村氏は「雜誌を出すのが生方君の病だ」といつてゐるが古い時代はとに角、震災に入つてからは「ユーモア」「ユーモリスト」「深紅雑誌」を出し、それから今出してゐるのが「古人今人」である

▲この雜誌の讀者は生方氏の知人關係に限られて頒布してゐるが約五百部位の讀者が二千人ゐるといふから大したものだ。この「古人今人」誌上の呼物に「[illegible]」といふ[illegible]のであるが、これもやがて「世田ケ谷だより」となつて現はれるであらう

▲[illegible]

米粉がほしてある

石田道雄

米粉が　ほしてある
しちへんげが　咲いてゐる
豚舎が　ないてゐる
ヴィンクが　鳴つてゐる

陽の光が　あたつてゐる
鳩の子が　とんでゐる
米粉が　ほしてある
大肚山が　かすんでゐる

ホイットマンのトランクを發見

アメリカの詩人ウルト・ホイットマンが一八九二年ワシントンの國會圖書館に出て死んだ時、詩人の未發表の詩と散文を詰めたトランクを持つて來て預けておいた。そのトランクについてはすつかり忘れられてゐた。ところが近頃一圖書館員が圖書館の索引カードに目を通してゐた時、偶然ホイットマンの名に行き當つた。[illegible]

言傳

北原政吉

『曉』やタべみな祭はれて
少年は笛を吹かなくなつた
最後まで円なその歌が何處にたか流つてゐるのか知るもない
ただ一つ附
傳說館の頃にしなぞひる
背い窓にひと
牛の樣に古い文字が殘つてゐる

“胡娘二話”

—北滿の警備地から—（上）

卯野眞

第一話

乙女ありき
來る夜、月に哭き
書く嘆、星に愁へり
とどなき
先祖のおもかげ。

乙女泣き伏しぬ
消き落たまの
日記におきて
禍因、蕪傷なりき。

乙女月に祈れり
われ孤獨なり
父母も亦逝きぬ。
今はつ倶に嫁たん
みどりこのゆめ
亡き乳房を與へ給へ
われかたしき
さだめなりき。

乙女ふたたび起てり
悠迫、焦泣く
月、落ちたり
明星ひとつ哭きて
冬風、黒龍江に
冷やかなりき。

遠く故國を離れて[illegible]このT屯部落に移住して來たのは紅軍が十四の春であつた。[illegible]の火田民。その血を受けた紅軍ではあつたが、時代の推移にはいつまでもかうした生活を續けることは許されなかつた。

彼女の父、[illegible]

[illegible]

批評と紹介

◆ノルマンヂ物語（[illegible]）[illegible]

◆[illegible]理論と實際[illegible]

◆機械用語和英辭典[illegible]

◆短歌實踐指導細目[illegible]

主婦之友新年號は八大附錄が大評判

第一附錄
東京仕立 和服裁縫の急所
部分々々が一目で解る裁縫上達獨習全集

百の裁縫書よりこれ一冊と大人氣！
專門家も感嘆の八大特長
(一)部分々々の縫方の急所が一目で解る
(二)初心者が一足飛びに上達
(三)專門家は一流裁縫師に
(四)内職なら二倍の收入
(五)新式裁縫で驚く程早く縫へる
(六)標準寸法が忽ち解る
(七)名人苦心の急所
(八)獨習できて東京仕立が着られます

部分々々の急所
[illegible]

和服一切の仕立方
[illegible]

初心者も玄人も引っ張凧の大歡迎！註文殺到
東京一流の名人裁縫師ばかりが、部分縫の秘訣一切を惜しげなく公開！裁縫の先生方や内職の方々からは重寶な虎の巻として大歡迎！學校から團體から教科書として大量註文殺到！賣切れぬ中にお求め下さい。

第二附錄
姙娠と安產と育兒全集
緒方(宮内省侍醫)・松山(產科)・山田(小兒科)三博士共著
可愛い赤ちやんの護り神！
特別發表 姙娠する日とせぬ日の早見表 便の色と形で判る健康診斷表
(松山博士と山田博士の絶對的確な新研究を責任發表！)

第三附錄
冬の經濟料理五百種
美味しい！温かい！手輕に出來る！
家庭本位・經濟本位の日本中の評判料理を殘らず發表！

第四附錄
皇軍大勝双六
これは面白い、これは素晴しいと一家團欒の中心となつた大双六！

特別謹附 皇室の御繁榮 北蓮藏謹畫

第五附錄 お正月のお樂しみ 新家庭娯樂集

特別大懸賞 人氣沸立つ 二千名當籤
ハガキ一本で一等百名様へ正絹本場銘仙、二等三百名様へ流行別織名古屋帯、三等千六百名様へ流行帯メ、豪華景品の大福運懸賞！早く早く！

第六附錄 生活設計の成功實話
第七附錄 愛國コドモ繪本
第八附錄 模範献立カレンダー

お正月の家庭重寶集
年賀状のお手本（比田井小琴）

早くおく早く！賣切迫る

大人氣小說 曉の合唱 評判作家 石坂洋次郎
(二千圓懸賞當選) 幼き者の旗
新編路傍の石 外十大熱狂小說滿載！

大評判讀物 火野葦平の兵隊通信

特價九十錢（送料十五錢）
東京神田 主婦之友社（振替東京一八〇）

淋疾治療の世界的發見！ 六〇六號に比肩すべき治療界の福音！

內服による新化學療法の出現

パラアミノベンツオールズルフォンアミドの發見は六〇六號に比肩すべき治療界の革新として、全世界醫學界の絶讃を浴び、發見以來忽ちにして、淋菌、連鎖狀球菌、葡萄狀球菌に對する強力なる殺菌力は、今日に於ける最高の特効藥として醫界の確認を博するに至つた。

ザオキンはパラアミノベンツオールズルフォンアミドを以て完成せる優秀なる國產品にして既に多數の醫學者臨床家の實驗に於てその卓効を認知せられ、淋疾にありては僅か二日乃至五日にして止痛消炎の驚異的事實すら報告されてゐる。而も洗滌又は注射を要せず、一日三回、一回三錠乃至五錠の內服のみによつて治療の目的を達し得るのである。眞に從來の淋疾治療に一大轉換を齎したものと云ふべきである。優秀低廉なる國產の製劑に成功せる我社は、淋疾撲滅國民體位向上の大目的に向つて勇躍して**ザオキン**を我が醫界に提供する。

パラアミノベンツオールズルフォンアミドの發見と淋疾治療の轉換！

1935年 Gerhar Domagk 氏並に Mizach 氏及び Klarer 氏等の努力によつて初めてパラアミノベンツオールズルフォンアミドが發見され、連鎖狀球菌性疾患に特効を示し、臨床的には丹毒、産褥熱、敗血症等に應用せられて著効を現はし、治療界に一大衝動を與へた。かくて獨乙より佛國、英國、米國、日本等、世界的に喧傳され、葡萄狀球菌性疾患に對する効力も確認され、臨床的應用範圍が擴大されるに至つた。膀胱炎、腎盂炎、肺炎、扁桃腺炎、一般化膿性疾患に對する特効藥として殊に淋疾に對するサルワルサン以來の新化學療法の一大發見として全世界治療界は舉げて謳歌を奏したのである。而も茲に特筆すべきはパラアミノベンツオールズルフォンアミド劑の、淋菌性疾患に對する卓効は實に日本の醫學者によつて發見されたことである。

急性淋、慢性淋、攝護腺炎、淋菌性關節炎、尿道炎、婦人淋疾、子宮內膜炎、等に對する幾多の臨床治驗例が發表され、從來の凡ゆる療法に比しその用法簡便にして而も効果の迅速なる點に關し臨床醫家は齊しく驚異として絶讃されてゐる。かくて今や淋疾治療法は一大轉換を來した。淋疾治療界はパラアミノベンツオールズルフォンアミド劑時代を現出したと云ふも敢て過言ではないのである。ザオギンは最も優秀なるパラアミノベンツオールズルフォンアミド劑の一つであつて、國產の製劑に成功せるものである。ザオギンの効力を實證する幾多の臨床醫家の治驗例中より數例を極めて簡單に略述すれば

一、笠某氏　32才　男　急性淋菌性全尿道炎、三日目尿は清澄となり、七日目淋菌を消失す
一、森〇〇氏　21才　男　急性前部尿道尿炎、三日目疼痛去り、尿澄明となり二週日にして何等の異常なく淋菌も消失す
一、島〇〇氏　28才　男　慢性淋菌性尿道炎並攝護腺炎、五日目にして症狀全く去り、爾後經過良好である。
一、中〇〇〇　35才　女　淋菌性子宮內膜炎及尿道炎、三日目より尿清澄、大に輕快し、全經過十五日にして治癒せり。

ZAOKIN
內服治淋劑
ザオキン

急性淋疾・慢性淋疾・淋毒性攝護腺炎・副睾丸炎・婦人淋疾・淋毒性關節炎・腎盂炎・膀胱炎・尿道炎・敗血症・丹毒・化膿性淋巴腺炎・扁桃腺炎・中耳炎等

藥價
50錠入 ¥ 1.50
100錠入 ¥ 2.80
250錠入 ¥ 6.50

全國藥店にあり
品切の場合は直接本舗へ御注文下さい。
【文獻申込進呈】

東京神田神保町三
アルス藥品部
振替東京71319
電話九段2175・2176

母を看病る學童に 前線から同情金
慰問文が縁の明朗佳話

【親】孝行の子供が縁となつて前線と銃後に結ぶ明朗譚——この殊勝な子は台北市旭小學校六年生の柳木一郎君(假名)と云ひ[illegible]

【涙】ぐましい看病をしつづけ[illegible]

【皆】あなた方の様なやさしい人が揃つて日本の兵隊さんの爲に銃後を護つて下さる[illegible]

【隣】の二部落のお母さんが[illegible]下さい、次に[illegible]

【醵】出し二十六日八田奉安殿[illegible]

故廣瀬曹長の 慰靈祭
臺北州で嚴修

台北州では二十六日午後四時より州會議室に於て故廣瀬步兵曹長の慰靈祭を神式に依り執行[illegible]

"援蔣武器輸送は 一種の商賣"と嘯く
ビルマ官憲が不遜の辭

【上海二十六日發本社特電】ラングーンからの報道は英國の武器援蔣輸送[illegible]

目下ラングーンには支那の西南運輸公司の支店があり[illegible]

市營バスの運轉手 對岸へと進出
基隆市役所で悲鳴を上ぐ

【基隆電話】廈門、廣東の復興と共に特殊技能を持つた人々が台灣から大分押しかけてゐるが[illegible]

皇太后樣の御仁慈
同仁會に金一封下賜

【東京二十六日發同盟】皇太后陛下には今次事變に際し財團法人同仁會が醫療防疫班を組織し支那民衆に對し施療救[illegible]

褒狀下賜
【東京二十六日發同盟】畏き邊りでは滿洲、上海兩事變に際し[illegible]

薄倖な人達に 温かい救ひの手
臺北市の同情金六千八百餘圓

台北市方面委員並に財團法人台北市社會事業助成會では例年の如く年の瀬も越せぬ薄倖な人達に對し温かい救ひの手をさし伸べ正月を迎へさせるべく去る十日より廿六日まで同情週間と定め[illegible]

氣の毒な人達 に正月の餅
台北市大和町宮崎商店主人[illegible]

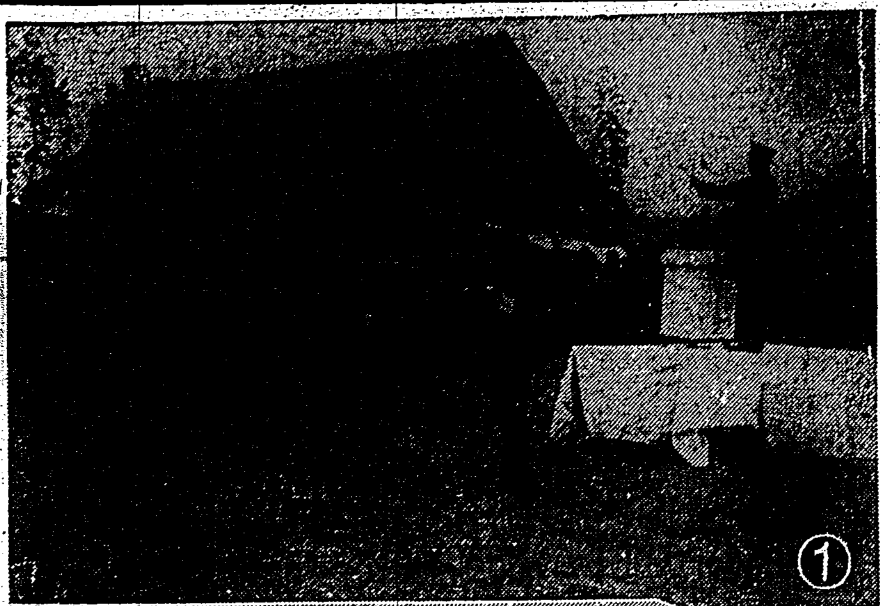

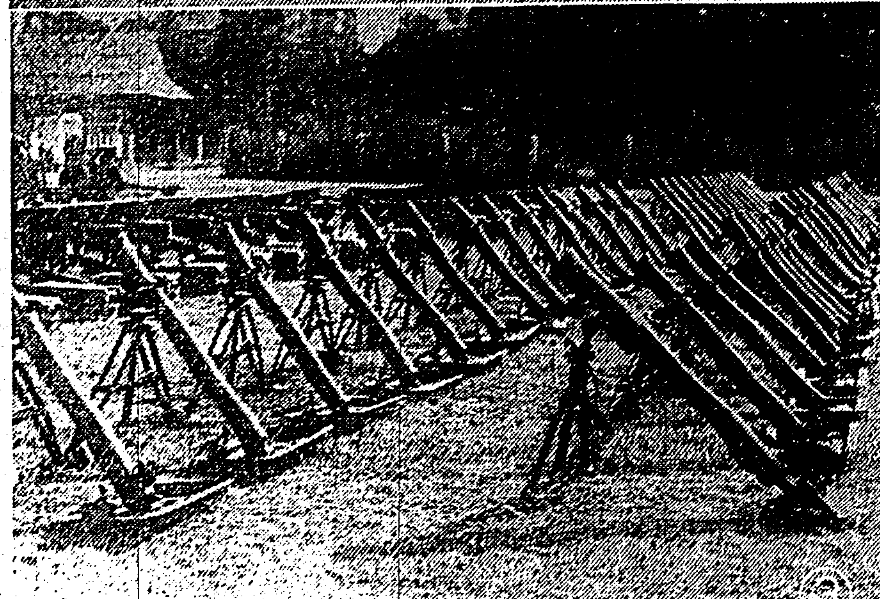

南支戰線から
(1)廣東に於ける〇〇部隊に對し聖旨傳達式擧行　(2)天皇陛下萬歳の文字を背き鉄兜姿も勇ましく敵トーチカ陣地へ突撃の〇〇部隊勇士(棒[illegible]の拂曉[illegible])　(3)廣東攻略戰に我軍の戰果を物語る鹵獲した敵兵器の山　(4)廣東治安維持會の立役者彭東原委員長(右)呂春榮副委員長(左)大谷後記者團に抱負を語る

南洋華僑の代表者 廈門へ復歸の具申
新中國建設に積極的協力

【廈門本社支局發】[illegible]

男女中等學校 生徒の觀能會
[illegible]

滿洲靈廟
奉天で盛大な竣工式

【奉天二十六日發同盟】[illegible]

豐富な商品を並べ 邦商部隊活躍
廈門に四百六十餘軒

【廈門本社支局發】[illegible]

職業別	內地人	本島人	朝鮮人	計
貿易商	三	二四	―	二七
陶器業	―	九	―	九
金貨業	―	二	―	二
製氷業	―	一	―	一
[illegible]製造業	―	一	―	一
煙草酒類販賣業	―	八	―	八
皮革業	―	二	―	二
土木建築業	二	三	―	五
運送業	二	四	―	六
清涼飲料水製造業	―	二	―	二
醫師	二	二九	―	三一
齒科醫師	三	九	―	一二
[illegible]	一	九	―	一〇
[illegible]	―	一	―	一
綿布商	一	二〇	―	二一
寫眞業	四	六	―	一〇
理髪業	―	二	―	二
旅館業	一	三	―	四
料理屋業	二	一	―	三
飲食店業	三	二	―	五
喫茶店業	九	二	―	一一
カッフェー業	一	二	―	三
撞球業	四	二	―	六
牛乳販賣業	三	四	―	七
獸肉販賣業	一	六	―	七
海產物商	一	一〇	―	一一
米穀雜貨商	一	一	―	二
食料品商	五	一三	―	一八
自轉車その他金物類販賣業	一	一六	―	一六
雜貨商	五	二四	―	三〇
書籍文房具商	一	二	―	三
衣類販賣商	一	一〇	―	一一
印刷業	一	二	―	三
古物商	一	一八	―	一八
代書業	一	二	―	三
法律事務所	一	一	―	二
洗濯業	二	一	―	三
寫眞業	四	五	―	九
貸人力車業	一	二	―	二
自動車業	二	五	―	七
質屋業	一	二三	―	二五
語學教授	三	一	―	四
布教	一	一	―	二
醬油屋業	一	一	―	一
其の他	八	一九	―	二七

計(內地人七六、本島人三八八、朝鮮人三)四六七

抗日後援會の 會計は紊亂
汕頭市黨部間で內訌

【廈門本社支局發】汕頭市黨部書記[illegible]

四つの子供が 板橋から基隆へ
オートバイに乘せられ迷子

【基隆電話】去る二十三日午後一時頃基隆市明治町四丁目で自轉車に突き倒され、泣いてゐる四つの男の子があたが何處の者かサッパリ判らず[illegible]

防共の幼いお友達に贈物
防共の盟邦獨、伊、洪、西四國大公使館の子供さん方にクリスマス・プレゼントを贈らうと日獨伊親善協會は盟邦大使館を訪問した【寫眞は獨大使令嬢に贈物】

中古品扱ひの自轉車尾も古物商に
[illegible]

華北事情案內所
北京に新設さる
北支の明朗化に伴ひ同方面へ出掛ける向も多いが一般には事情が判らぬので今回北京東城王府井大街に華北事情案內所なるものが設けられ同地進出の人々に對し案內の役目をする由である

大日本回教協會 の理事長ら決定
大日本回教協會は、去る九月設立式を擧げ會長に林銑十郎大將を推したが、その後理事長に松室孝良の諸氏が[illegible]ことに決定、秋會長より委嘱[illegible]した

四十五年ぶりに 舊知の沖繩を訪ふ
幣原坦氏が臺灣から歸京の途

【那覇本社特派員發】沖繩の新しい[illegible]

四十五年前そのままの山大御代に[illegible]のしるしあり　四十五年又も[illegible]沖繩小島

小倉鐵樹翁が 溝上女史と結婚
卅五年の獨身生活を一擲

【東京二十六日發本社特電】山岡鐵舟門下唯一人の生存者で北鎌倉の[illegible]

貨物車內で血達磨
二十五日基隆發貨物列車六〇一號列車が午後八時四十分頃台北市[illegible]

笹川以下五綱務 に無罪の判決
【大阪二十六日發同盟】大阪市東區內本町國粹大衆黨總裁笹川良一以下同黨幹部十七名に係る恐喝暴力行爲取締法違反、業務上橫領事件は二十六日大阪地方裁判所石井裁判長から笹川以下五綱務に無罪の判決言渡しがあつた

新竹法院管內
【新竹電話】新竹地方法院では[illegible]

【けふの天氣】
△臺北地方　東の疾風　曇一時雨
△北部地方　北東の疾風　小雨
△昨日の氣溫　最高一五・五度(午後四時)　最低一二・二度(午前九時)
(臺北測候所發表)

喪中ニ付年末年始の御挨拶御遠慮申上候
稻田服裝店
臺北市京町本局前
臺北支店

御會葬御禮
男　黃崑山
　　黃木川
　　黃啓超
兄　黃人樂
　　黃冬雲
　　友正
弟　振傑
　　賢濤成勝德

本組合長故黃振隆殿告別式擧行ニ際シテハ御繁用中ニモ不拘遠路態々御參列被成下難有厚ク御禮申上候
保證責任 菁寮信用購買販賣組合

本社取締役社長故黃振隆殿告別式擧行ニ際シテハ御繁用中ニモ不拘遠路態々御參列被成下難有厚ク御禮申上候
株式會社 嘉南商行

東寶二大超特作
街に出たお孃さん
霧立のほる主演
佐伯秀夫助演
林滋大谷日出夫
雷親爺
落語篇 人情篇
徳川夢聲
大衆席 20錢
二十八日ヨリ二日間
大世界館

注目すべきスピード
ホッケーの飛躍、フイギュアーの堅實
銀盤のシーズンに入る

男子を瞠若たらしめた少女康子さん

スピード

×　×

ホッケー

×　×

フイギュア

×　×

早くも氷上新記録
汾陽嬢が五千米で

籠球最優秀者

東大勝つ
對京大ラグビー

東大 21 {21—0 0—6} 6 京大

臺灣陸上五傑 (4)
男子中等學校の部

百米 (平均一一・七四)

二百米

四百米

八百米

千五百米

五千米

百十米障碍

二百米障碍

四百米障碍

敗退棋戰 (一)

△大和久彪
▲奥野基芳

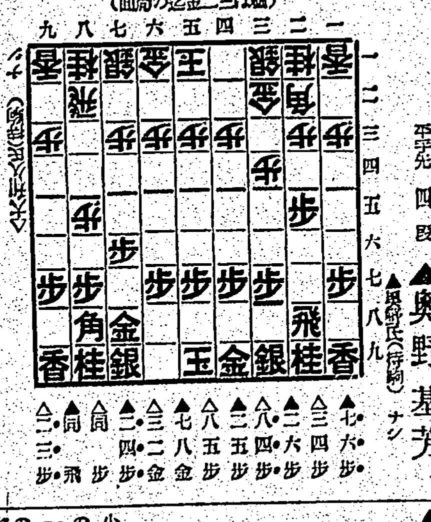

大崎八段講評

地方近事

彰化
武道始式及び初會

鹿港

國姓

柳生旅日記 (77)
小金井蘆州演　若槻六郎繪

元服祝ひ

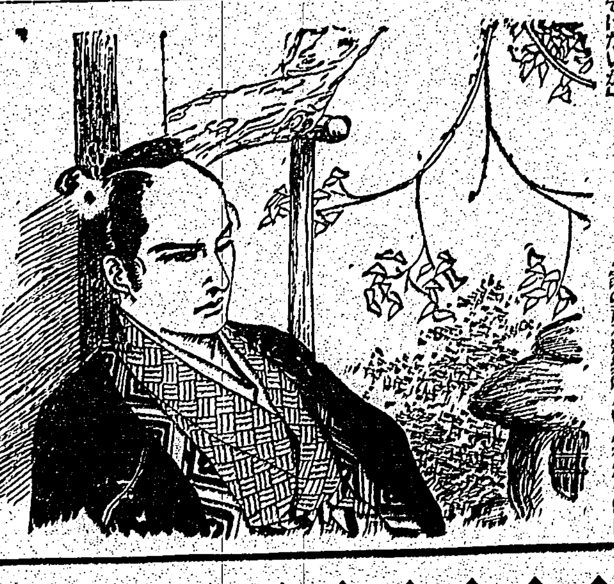

臺灣日日新報 夕刊
十二月二十六日
夕刊定價一部二錢
編輯兼發行人 佐々木 齊
臺北市榮町四丁目廿二番地
發行所 臺灣日日新報社
高雄市堀江町 高雄支局
臺中市寶町 臺中支局
臺南市錦町 臺南支局
花蓮港街入船町 花蓮港支局
大阪市... 大阪支局
東京市... 東京支局

新 マツダランプ

畏くも天皇陛下親臨 事變下の議會開院式
優渥なる勅語を賜ふ

【東京二十六日發同盟】二十四日を以て召集された第七十四回帝國議會の開院式は畏くも 天皇陛下の親臨を仰いで二十六日午前十一時貴族院において厳粛に挙行された。この日 天皇陛下には畏くも時局に對する深き思召により御儀例にも御取止めの第二公式鹵簿にて午前十時四十分宮城御出門、直ちに貴族院に向はせられ、松平宮相、宇佐美侍從武官長以下供奉申上げて兩院議員奉迎裡に同四十七分貴族院御車寄に御着、松平貴族院議長の御先導にて一旦御休所に入御、御先導にて式場に出御、近衞首相以下各國務大臣、小山衆議院議長以下兩院議員等に謁を賜はり、やがて 天皇陛下には近衞首相の捧呈せる勅語書を召させ給ひ、優渥なる勅語を賜つた。松平議長は謹んで勅語書を拝受し、陛下にはこれを御手にとらせられ平答いて厳かに優渥なる勅語を賜つた、松平議長は御前に進み謹んで勅書を拝受して退下し茲に式典は厳かに終了、かくて 天皇陛下には午前十一時二十五分還幸あらせられた

奉答文を可決
衆議院本會議にて

【東京二十六日發同盟】開院式終了後の衆議院本會議は午前十一時四十分開會小山議長より開院式に臨みたる勅語奉答文の議事に入るべき旨を宣し委員長指名により二十八名の起草委員を指名した後、新議員小田榮(民政)を紹介し同四十分休憩、午後一時十三分再開、勅語奉答文起草委員長田中(政友)登壇、起草委員會の経過結果を報告し終つて小山議長奉答文を議場に諮れば全員起立、満場一致これを可決し一時十八分散會

長期戰下・明鑑の聖勅
兩院議員恐懼感激す

【東京二十六日發同盟】天皇陛下には二十六日貴族院開院式に於て左の如き優渥なる勅語を賜ひ恐れ多くも國民の向ふ所を示させ給ふ明鑑の聖勅を垂れさせ給うた、因つて聖旨に畏み謹みて第七十四回帝國議會の開院式に夫々御異例の優渥なる勅語を拝し貴衆兩院議員一同時局の重大さを痛感すると共に有難き聖勅に對し恐懼感激してゐる

勅語

朕茲ニ帝國議會開院ノ式ヲ行ヒ貴族院及衆議院ノ各員ニ告ク
帝國ト盟邦各國トノ交際ハ益々親厚ヲ加フ朕深ク之ヲ欣フ
朕カ將兵ハ克ク艱難ヲ排シテ已ニ支那ノ要域ヲ戡定シタリ然レトモ東亞ノ新秩序ヲ建設シテ東亞永遠ノ安定ヲ確保セムカ爲ニハ實ニ國民精神ノ昂揚ト國家總力ノ發揮トニ俟タサルヘカラス
朕ハ帝國臣民ノ忠誠ニ倚信シ所期ノ目的ヲ達成セムコトヲ期ス
朕ハ國務大臣ニ命シテ昭和十四年度及臨時軍事費ノ豫算案ヲ各般ノ法律案ト共ニ帝國議會ニ提出セシム卿等其レ克ク時局ノ重大ニ稽ヘ和衷協贊以テ協翼ノ任ヲ竭サムコトヲ期セヨ

物的動員に力點
總動員組織を再檢討
休會明前迄に具體案

【東京二十六日發同盟】國民總動員組織は八相會議にかて得たる大綱案を宋永、荒木、木戸三相より近衛首相に中間報告をなしたまま今日に至つてゐるが同案に對する首相の態度は必ずしも賛意を表してゐないため決定に至らず當初企圖せる年内發表は遂に不能に陥り然もこのまま放置する時は政治問題化する虞れが極めて濃厚なので政府は是非とも議會休會明前に根本的再檢討を行ひ具體案を決定して議會に臨むこととなつた、即ち八相會議で一應纏まつた内務案は首相の意圖する所と異つた方向を辿り官僚的色彩が強く單なる精神總動員中央聯盟の改組擴大に留まり物心兩面の總動員運動に對して新組織が示唆してゐる物的方面の總動員に缺くる所多いため閣内においても異見區々で纏まりせず従來の状態となつてゐるので今後は風見書記官長あたりを介在せしめて内務案に捉はれず物的方面の動員に力點を置いて再檢討的大綱案を速かに決定することとなつた、然して國民精神總動員中央聯盟に就ては政府新組織への吸收が有力に主張されたが同組織はそれ自體として精神的方面にかける總動員運動強化の中心機關として存續強化せしめんとの意見が擡頭し今後の方針に就き研究せしめることになつてゐる

重慶の學生間に反戰反政府の陰謀
戒嚴司令部、學校を包圍

【上海二十五日發同盟】迂回路の外遊訪を任務の蔣政權人、陳立夫、陳果夫ら國民政府要人の總辭職が注目され種々の風説が行はれてゐる折柄、重慶の國民政府の周辺に漸く反政府の空氣が醸成しつつありとの情報が各方面に擴大しつつありとの報に接し、この成行は頗る注目されてゐる、即ち去る二十日重慶第一區の市街、第一區國民政府の平民市場、孫過路街路上の壁面に反政府の檄文たるスローガンを書いたポスター多数を發見、調査の結果、軍校生二名を拘束、同時に省立第二中學、省立大學の反戰運動陰謀を探知した戒嚴司令部は、特務大隊を派して同校を包圍取調べたところ同校第十二班の教室内に政府反對、反戰の文書多數を發見、これを押收し同校宿舍から逃走...

桂林市街を空襲
軍事據點殆ど潰滅

【上海二十五日發同盟】支那側情報によれば二十四日南支方面に於ける日本海軍航空隊は桂林を空襲し市中に爆弾を投下、市街より盛んに火災を起さしめたり、既に數次に亙る空襲に市街は甚しく破壊されてをり、市內の防空設備は極めて貧弱で軍事施設は殆ど潰滅...

近海船舶潤澤化す
船腹需給漸次常態に

【東京二十六日發同盟】わが近海方面は特殊需要の増大に伴ひ久しく船腹不足に悩み民需物資の輸送に円滑を缺いてゐたが最近では支那事變の進捗及び特殊任務船の復歸などで船腹は漸く緩和し傭船に船腹の逼迫を告げた九月下旬乃至十月當時に比し約六、七十万噸の増加を示すに至つた、即ち支那事變勃發當時輸入船は先に公布された外國船傭船許可の許可によりて外國船として事實上禁止されその後傭船制限緩和を講じたがその多くが傭船の内支那沿岸に配船してゐたため沿岸貿易に於ける香港外四十五箇所を除く不開港場に寄港することを得ないので近海方面の需要方に資することが殆んどなかつたが、しかし今や船腹需給は増加の傾向にあるので船腹需給は漸次常態に復すべく石炭、米穀、砂糖、肥料など大宗貨物の出廻り本船船腹を取得するものが多くなつた、かく今後とも近海方面の船腹は旺盛期に役立つと見られてゐる

燐肥公定價格
燐肥製造組合で認可申請

【東京二十六日發同盟】燐酸肥料は重要肥料など統制法に基き過燐酸肥料製造組合を中心に配給機構の整備に努める方針である、同組合では去る二十日肥料配給會を開催し種々協議を重ねてゐたが二十五日に至り左の如く決定、即日農林、商工兩省に認可申請をなした、當局もこれを認容する方針であるが右公定價格は大阪市價より一割見當の公定價格制定方を要請した。燐肥の公定價格は破安の販賣防止するに對し工場渡なので運賃諸掛其他どの配給各段階における分担其他に關し未だ問題が残されてゐる、公定價格左の如し
一、低度(可溶十六パーセントもの)一円九十錢(現在現物市價東京一円三十四錢、大阪二円十八錢)高度(可溶十九・七パーセントもの)二円十七錢(現在現物市價東京二円六十一錢、大阪二円三十八錢)
一、叺(三十七・五キログラム)十貫
一、工場渡 全國一本建(運賃は買主負擔の計算)
一、實施期間 來年一月以降七月まで(期限なし)

西南の配備强化
第十二軍團組織
張發奎を總司令に

【上海二十五日發同盟】廣東陷落後の抗戰第二期に處するため支那側軍事當局では西北、西南をはじめ各地方に於ける指揮官の更迭、軍の改組移動を續々として行つてゐるが、支那側情報に依れば西南方面の配備強化のため現在の第四路軍所屬の各師及び廣東の新編各師を合併改編し第十二軍團となし張發奎を總司令に任命したと言はれる

四十億弗の赤字
本年の米國民收入

【ワシントン二十五日發同盟】米國務省商局の非公式發表に依る千九百三十八年度の米國民所得は六百億弗強となつてゐるがこれは前年の七百七億四千万弗に比し激減となつてゐる、これに對し國民支出は六百四十億弗と推定されてゐるので國家全體から見ると四十億弗の赤字となる計算で國民收支赤字となつたのは千九百三十四年來初めてのことである

滿洲鑛業開發增資
大々的に開發事業遂行

【新京二十五日發同盟】滿洲鑛業開發會社では二十五日の株主總會で資本金五百万円を千萬増資し五千万円とするに決定した、増資分四千五百万円は全額滿洲國政府引受である

【新京二十五日發本社特電】滿洲鑛業開發會社は十倍增資したが愈よ左の如く大々的に開發事業の遂行に邁進する事となつた
一、東邊道その他、更に探鑛及び調査進行中の箇所は東邊道開發、滿洲鑛山、滿洲炭金、滿炭等協力に徹底的な調査を行ふ
一、全滿に亙る重要鑛業への投資年額約六百万円を振向け一口十万円とし約六十件を投資し金融については融資及び保證の二方法をとり鑛業開發事業の促進を圖る
一、奉天西方に設立の國立金鑛精鍊所は明年度より同社に引繼がれるが同精鍊所は採石能力年額九百万円なるも鑛石の手當さへ整つてあれば増產は容易であるから滿洲國の採金を倍額とする目標の下に增産を期する

閻錫山に覺醒の警鐘
晉西肅正戰破竹の勢
早くも樊村鎭を占領

【北京二十五日發同盟】閻錫山に對する覺醒の警鐘とも云ふべき晉西肅正戰に南側より攻撃を開始したわが某部隊は二十五日拂曉を期して黃河河口の河津から行動を開始し起伏重疊たる黃河の渓流を左りに未だ明けやらぬ山岳地帯に肉迫する敵第六十一軍第七十二師の抵抗を排撃しつつ猛進二十五日正午には早くも敵第一線陣地たる樊村鎭を占領、更に破竹の勢をもつて進撃中である

周佛海香港へ

【香港二十六日發同盟】大公報重慶特電に依れば中央宣傳部長周佛海は二十五日突如香港を出發二十六日中には香港に到着するものと見られる、周は嘗に國民政府內における新官僚派の巨頭として反蔣機運の主謀者と見られて居り又去る十二日には昆明において汪精衛と全く同一意見の抗戰反對を表明したものである

森岡長官は三十日歸任

上京中の森岡長官は須田文書課長三宅秘書を伴ひ三十日基隆着の豫定で歸任の豫定である

督府御用納式
二十八日に擧行

督府の御用納式は來る二十八日に擧行...

人事

▲朝倉一諸氏(臺灣取)二十八日基隆入港の由
▲有馬長太郎氏(正金臺北支店長)二十六日着(鐵道ホテル)
▲岡野鑛次郎氏(臺灣總督府交通局)二十六日來北(鐵道ホテル)

無絃琴

...

この日その日

...

新しき秩序 (76)
芹澤光治良作　小林秀恒畫

「ーあの、先生のお耳に入れたいことが……」...

バリー製に優る國産最高基準品

丹頂チック

丹頂アフターローション
丹頂ヘヤートリン
フケと痒みは驚くほどに
丹頂チック
お顔ばかり

新發賣
藥用 酵母應用、專賣特許の
丹頂パレングクリーム
こんな珍らしい

"沙漠は移動する"
大陸經營に爆彈的な學說
東ゴビ沙漠も東漸！

國民の自肅から事件や訴訟は激減
大審院刑事五部を廢止

臺北市を代表し南支へ慰問使
新春匆々市議七氏を派遣

李鍝公第一公女子
「沃子」と御命名
廿五日御七夜の吉辰に

軍神愛乘の戰車に千餘の彈痕

南支從軍スケッチ（九）
青物納め
山崎省三

總督代理戰死者遺族を弔問

國語演習會と青年大會
ショウラ敎育所で

在臺華僑が日支の親善を祈願

基隆の歲末風景
市、郡ともに例年にない好況

新竹の放火犯 五年を宣渡

淡水築港期成同盟會 けふ實行委員を選任

大和班が冬防警戒

竹腰逸一氏が一萬圓を寄附

愛婦臺北市分會で慰問用鬪書を蒐る

じめじめした數日來の天候
一兩日は續く見込み

時局と市民 檢討演說會

高砂丸賑かに入港
杉坂中將もきのふ來臺

田口弼一氏 法學博士に

わが耐震建築の權威
內藤博士が近く渡比
日比親善に又一つ光彩を添ふ

鎌田巡查の慰靈祭

今晩の映画
- 國際館
- 芳乃館
- 大世界館
- 新世界館
- タイゲキ

あすの天氣

內台定期航空

會葬御禮　宮川久

天下と銘酒　褒紋白雪（シラユキ）
聖戰下 戰ふ我らの健康護る！

非常時備へ常用し　ナショナルランプ

夢のゆかりご　よ夢きし懐のとさるふ　ず返び呼
特約店　ニットー
PO—254

あきれた・ぼういず　ビクター吹込
四人の爆笑兵　スクラム組んで

テイチク傑作盤！
リクスマス・お正月はこれら傑作で愉しく………
流行歌
森の石松　美ち奴
滿洲娘　服部富子
西湖の月　小野巡
音信はないか　小野巡
或る雨の午后　ディック・ミネ
彌次喜多道中記　楠木繁夫 ディック・ミネ
浪花節
祖國の花嫁　天中軒雲月
熱血の道　廣澤虎造
男の友情　木村友衛
漢口最後の日　壽々木米若
★アイルランドの娘
★林檎の樹の下で
★マリネラ
★ジプシーの嘆き
★人生の並木路
★男の純情
★緑の地平線
霧の四馬路
月の監獄
涙なき泥濘
餅搗兵隊
親子酒
弟の出征
結婚行進曲

日本テレフンケン
第九交響曲
TELEFUNKEN
最新錄音

童謠
REGAL
リーガルレコード

正月新譜
皇國の母

幼兒時代から獨立の精神を養へ

アメリカの子供は轉んでも一人で起きる

伊東靜江

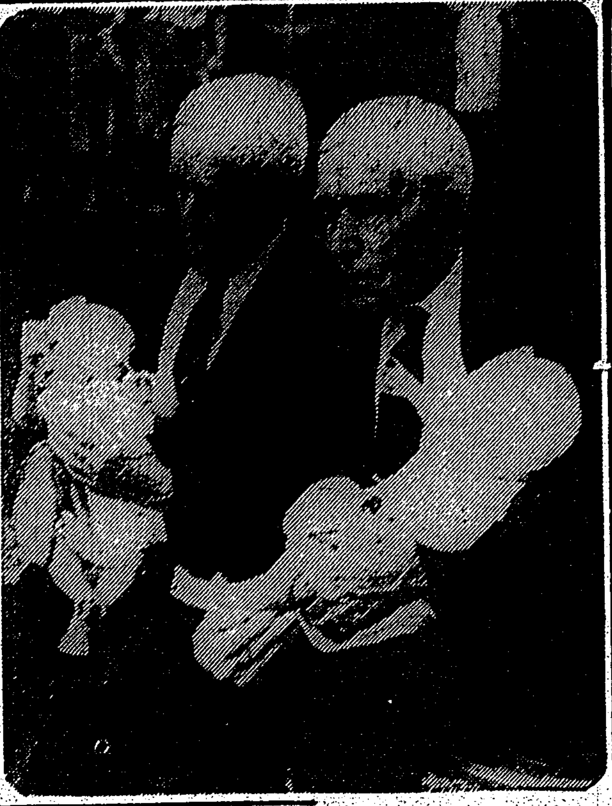

日本では子供が二三人あれば、殆ど一日中家でその子供の形にかまけて暮してゐる傾向があります。外出もろくに出來ない。子供があつて外出することが出來ないといふのが普通で、そこに日本の家庭らしさ…

米國では小さい時から子供は子供の生活を別に營んでゐるやうに見受けられます。

×

日曜日などには一家總動員で郊外でだんらんしてゐる風景を見受けますが、家は何人もの子供のある家庭でも一人で自動車にも乘り、何所にも出かけてゆきます。私共が行つてもママが特に呼ばない限りは、そばへはやつてきません…

…「このおべべきれいね」等と子供つぽく云ふところを「これは美しい」（ザツト・イズ・ビユウテイフル）と云ひます。

×

何んでも一人で起きるやうに躾けられてゐるやうです。それで決して子供を投げやりにしてゐるのでもなければ、日本の母に比べて愛情に缺けてゐるのでもありません。育兒、保姆、教育には實に細心の注意を拂つて…

揚げ物のアブラ

どんなものがあるか

…揚げ物の油脂として、動物性のものとしてはヘツト・ラード、バターなどが擧げられます。この中で料理バターとしては…植物性の油脂としては、ピーナツツバター、オリーブ油、椿油、胡麻油、大豆油、落花生油、玉蜀黍油などであります。

×　×　×

この中で、落花生油からはバターの代用品を作り、パンをつけたり、料理にも應用されます。白絞油…

羽子板に現はれた戰時色（左から飯塚部隊長、加納部隊長、南郷少佐）

乳幼兒と玩具の選び方

どんなものがよいか

赤ちゃんの玩具の選び方は決して無關心であつてはならないので玩具が發育上大いに影響するものであることを知らねばなりません。それで、生後二三ケ月から成長するにつれ、どんなものがよいかを擧げてみませう。

○生後二三ケ月、この頃は眼で見て美しいものがよい。風車、風鈴、がらく、犬張子、でんく太鼓など

○生後四五ケ月、この頃から盛に手足を動かし、手に持つたものは何でも口にもつてゆくから、玩具は消毒が出來、色のはげないものがよろしい。ゴム人形、木製人形など

○生後六七ケ月から十ケ月、そろそろ這ひはじめるので、動くもの、變化のあるもの、動かすと音のするものを喜びます。運動人形、おきあがりこぼし、大きなゴムまりなど

○生後一年二年、木製汽車、自動車、紐をつけて自分で引いて歩くもの。木馬など

特に注意したいことは、冬は火鉢具をもたせて遊ばせておくと危險がありますから、十分氣をつけて下さい

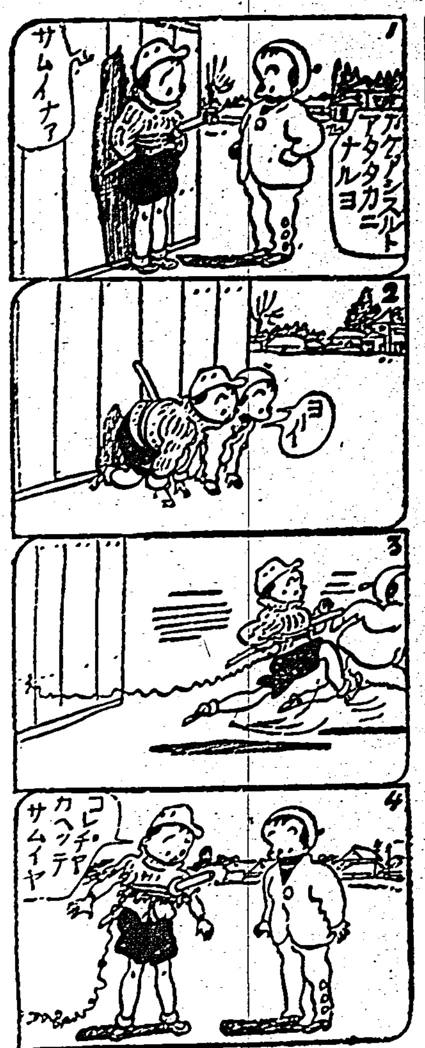

タカチャン・トコチャン（15）　近藤日出造

家庭メモ

新巻の鹽を脱く法

…

家具什器の壽命を延ばす法

家具や什器などの新調はこの際見合せるとして、今までのものを出來るだけ永く使用する樣にすることです。それで、その延命法といつたものを申しあげてみませう

（イ）銃しには必ず…

（ロ）トタン板…

（ハ）…

（ニ）ハンドル…

（ホ）アルコール…

（ヘ）…

（ト）…

（チ）…

（リ）…

（ヌ）…

（ル）…

赤ちゃんの人口榮養法

如何に扱つたらいいか

〔こ〕れからの寒さ時の赤ちやんは中々むつかしく…

〔し〕かし何か餘儀ない事情で人口榮養をせねばならぬ時、一般に非常した限りは…

〔勿〕論かうした早育兒の…

〔同〕…

双兒大會にて

生まれたばかりの赤ん坊と鼈甲の綬りに写つた… 双兒大會の記念撮影

ザ・オイルに使はれます

…

大根の見分け方

色の白いほどいい

大根は（葉でも同じことですが）皮がうすいといふことが第一の條件です。…

先鋭を期く、又お化粧は入念に、年齡の勝つ魅力が表現できるとこよなき愉悅感に浸る。命より魅力を望むお氣持ちはよく解りますが生々と溌剌とした魅力が、健康が肝腎である理解と、女性の機能に鋭く神經をもちたいのです。婦人に一番多い子宮內膜炎で女性美の基を無しになる事が平和な生活を亂す致命傷となるからです

婦人病は、肌の潤力を稀薄させる美容に生き、美容に盡きる女性の生命を麻痺して、決して幸福の創造者でない。此治療の大切は勿論、またひいては子宮內膜へ、斯樣な炎症を起させる充血を導き易い女性の生活へ必防の構へも日頃あつて無難です。

それには

子宮內膜炎治療に進歩した効果を擧げて、現在帝國大學病院全國有名病院で使用、家庭でも同じ効果で感謝されてゐるワセトン球は、美容の際立つた保護を增進は有名です。それに婦人藥は、治療中惑じがスツキリ上るものは、一もなく一番です。

溶解が早く吸收工作がよくて存分藥效が廻る、つまり消炎收斂殺菌と制泌鎭痛出血解毒と協力が存分に效て、治療の早く上る事はまづ右無しです。A.P.、ホルモン治力が充分吸收、數種の共同治療力ですから、目に見えて治療效が神詰められます

感謝欄

苦しみを知る後の身輕さ…

脇坂まゆ子

ワセトン球

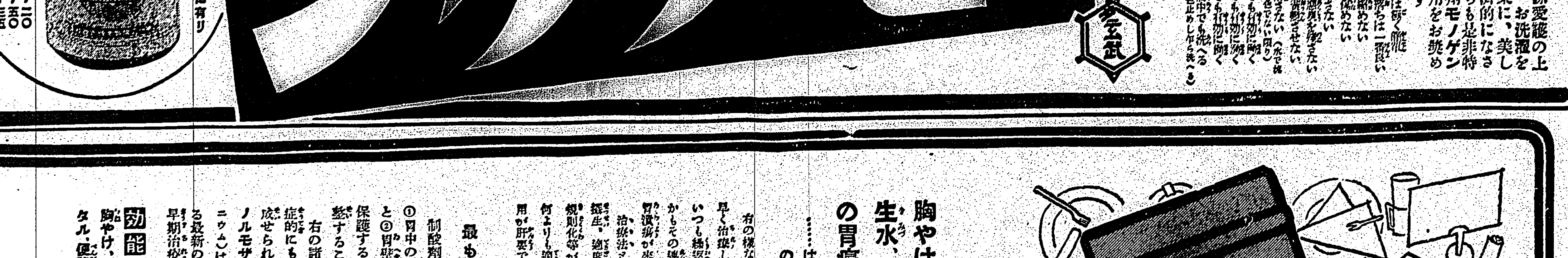

被服資源愛護の上からも、お洗濯を早く、樂に、美しく、經濟的になさる上からも是非特許新洗劑モノゲンの御使用をお奬め致します

一、洗ひ方は頗く簡單
一、汚れの落ちは一番良い
一、生地を縮めない
一、生地を傷めない
一、手を荒さない
一、布地に黃色味を殘さない
一、色が褪せない
一、硬水でも效く
一、鹹水でも效く
一、海水でも效く
一、酸性液中でも洗へる

西洋デパート等に有り

ゲンブマルセール行列本舗　第一工業製藥株式會社

胃酸過多・胃潰瘍に

胸やけ、噯氣、生水、空腹時の胃痛……は胃酸過多症の證據です。

右の樣な胃酸過多症狀は早く治療しないと慢性的にいつも繰返す樣になり、しかもその連續の後には遂に胃潰瘍が來るのです。治療法としては飮食物の攝生、適度の運動、生活の規則化等が擧げられますが、何よりも適切な制酸劑の服用が肝要です。

最も進んだ制酸劑

制酸劑として具備すべき條件は①胃中の余分な胃酸を除去すること②胃壁を胃酸に刺戟されぬ樣に保護すること③胃酸の分泌量を調整することにあります。

右の諸作用が營まれて初めて對症的にも病原的にも治療目的が達成せられるわけです。

ノルモザン錠（主効分は珪酸アルミニウム）はこれ等の諸條件を具備する最新の制酸劑として胃酸過多の早期治療に賞用されます。

効能 胃酸過多、胃潰瘍、溜飮、胸やけ、噯氣、生水、胃痛、胃カタル、便秘、惡酔、宿醉、船暈、車暈。

藥價 三日分（五〇錠）・七日分（一圓）・十六日分（二圓）・一月分（三圓五〇）・二月分（五圓）
小粒ノルモザン　七日分（七〇錠）・十六日分（一六〇錠）一圓・六日分（…）二圓

ノルモザン錠

武田製藥品

發賣元 大阪市道修町 株式會社 武田長兵衞商店
關東代理店 東京本町 株式會社 小西新兵衞商店

開花三世相 (63)

村松梢風作
中一彌畫

伏魔殿 (九)

[illegible]

[illegible]

カナ文學ニュース

△サガ陸ノ荒鷲ハ二十四日マタ西安ヲ空襲シマシタ　西安飛行場ノ格納庫、省公署ソノ他ノ軍事施設ヲバクゲキシマシタ

△山西ノ聞錫山軍ハワガ軍ノ温情ヲコメタタビタビノ勧告モキカズ民衆ヲクルシメテバカリキルノデワガ軍ハ臨汾北方ニキル陣長次ノ第六十一軍ヲコツゾキスルコトトナリ二十三日ノ夜行動ヲオコシ各部隊トモ二十四日朝カラ白ヲノ中ニコツソキワハジメマツ十両村陣地ヲ攻取スベクマツ火リツシ[illegible]

新映畫紹介 日活京都作品
魔像

[illegible]

新映畫紹介 松竹大船作品
母の歌

[illegible]

今週の映畫

白鷺の唄
廿四日からタイゲキ

[illegible]

メガホン落書

[illegible]

家庭消費經濟

[illegible]

商況(廿六日)

臺灣正米市場　前場

[illegible]

東京期米前場

東京銘柄清算前場

東京銀行貸株

東京國債貸物

東京短期前場

東京短期取引組合

東京長期綜取組

大阪短期前場

大阪砂糖清算前場

大阪砂糖現物

神戸豆粕前場

大連特産前場

大阪綿絲前場

大阪棉花前場

横濱生絲前場

神戸爲替

正金建値

[illegible]

下關商議所が船腹緩和陳情

[illegible]

臺日案内

書籍　支那大地圖
醫院　古本　小林醫院　性病科　永吉醫院　大原耳鼻科醫院
内地土産　白柚とボンカン　桐田のボンカン　桐田の白柚とジヤボン
寫眞　カメラ中古品高價買入
時計眼鏡　和田はメガネ專門　メガネ專門日光堂　メガネは金光堂
金融　金融　寶屋
商品券高價買入　商品券高價買入
藥種商　喘息にワンカ
治療所　吸入用酸素　眞教療術所
ラヂオ器械　ラヂオ　ラヂオ十ケ月々賦賣
洋服　子供服　日進
出現數學的裁斷
既製品卸小賣
製靴商　靴の納品
雑件　酒　清酒、洋酒品揃　村井商行
煙草口付、刻　村井商行
ワイシヤツ　村井商行
特許商標　岸喜鑑
文化卓子椅子
御不用品高價買入
新古日本刀賣買
各種屏風大安賣